



Natuurtoets

Lierderstraat 43 te Lieren

Toetsing Wet natuurbescherming en het
Natuurnetwerk Nederland

projectnummer 464164.100
definitief revisie 02
22 juni 2021

Natuurtoets

Lierderstraat 43 te Lieren

Toetsing Wet natuurbescherming en het Natuurnetwerk Nederland

projectnummer 464164.100

definitief revisie 02
22 juni 2021

Auteurs

R.T. Vermoolen

Opdrachtgever

Bouwonderneming Veeneman
Zutphensestraat 299
7325 WT APELDOORN

Antea Group is aangesloten bij het
Netwerk Groene Bureaus



De informatie in voorliggende rapportage is (deels) afkomstig uit de NDFF en mag niet zonder toestemming van BIJ12 worden verstrekt aan derden of op enige andere wijze openbaar gemaakt worden.

datum vrijgave
22-06-2021

beschrijving revisie 02
definitief

gecontroleerd
S. Hammink



vrijgave
J. Fuite



Inhoudsopgave

Blz.

1	Inleiding	1
1.1	Aanleiding	1
1.2	Planvoornemen	2
1.3	Doel en onderzoeksvragen	2
1.4	Leeswijzer	3
2	Wettelijk kader Wet natuurbescherming	4
2.1	Algemeen	4
2.2	Gebiedsbescherming	4
2.2.1	Natura 2000	4
2.2.2	Provinciaal beleid	4
2.2.2.1	Natuurnetwerk Nederland	4
2.2.3	Groene ontwikkelingszone	5
2.3	Soortbescherming	5
3	Methodiek	7
3.1	Algemeen	7
3.2	Natura 2000	7
3.3	Gelders natuurnetwerk (GNN) en Groene ontwikkelingszone (GO)	8
3.4	Beschermde soorten	8
3.5	Effectbeoordeling en advies vervoltraject	9
4	Resultaten	10
4.1	Gebiedsbeschrijving	10
4.2	Beschermde gebieden	11
4.2.1	Natura 2000-gebieden	11
4.2.2	Gelders natuurnetwerk (GNN) en Groene ontwikkelingszone (GO)	11
4.3	Beschermde soorten	12
4.3.1	Resultaten bureauonderzoek	12
4.3.2	Resultaten terreinbezoek - ecologische bevindingen	13
4.3.3	Samenvatting beschermde soorten	16
5	Toetsing	17
5.1	Effectbepaling plan	17
5.2	Effecten op beschermde gebieden	17
5.2.1	Effecten op Natura 2000-gebieden	17
5.2.2	Effecten op het Gelders natuurnetwerk (GNN) en de Groene ontwikkelingszone (GO)	17
5.3	Toetsing effect op beschermde soorten	18
5.3.1	Vogels	18
5.3.2	Zoogdieren	19
5.3.3	Conclusie soortbescherming/Uitvoerbaarheid	19
6	Bronnen	21

Bijlagen

Bijlage 1: Wettelijk kader

Conclusies en advies

Bouwonderneming Veeneman is voornemens om op Liederstraat 43 te Lieren een (extra) woning te realiseren. Dit voornemen is echter in het huidige bestemmingplan niet toegestaan. Om deze reden wordt een nieuw bestemmingsplan opgesteld.

Het plan kan worden uitgevoerd als duidelijk is dat het plan niet in strijd is met de Wet natuurbescherming en het beleid van het Natuurnetwerk Nederland. Daarom is inzicht gewenst in de aanwezigheid van beschermde gebieden en beschermde soorten binnen de invloedssfeer van het plangebied en de effecten hierop. Dit wordt gedaan op basis van een Natuurtoets. In dit hoofdstuk is het advies gegeven dat voortkomt uit de conclusies van de uitgevoerde Natuurtoets. Tevens is aangegeven of volgens de Nederlandse wetgeving vervolgstappen aan de orde zijn.

Conclusies: Beschermde gebieden

Natura 2000-gebieden in de omgeving zijn mogelijk binnen de invloedssfeer van het plan aanwezig. Als gevolg van de voorgenomen werkzaamheden is er mogelijk sprake van een tijdelijke toename in stikstofdepositie. De mogelijke, tijdelijke toename in stikstofdepositie dient te worden berekend middels het rekenprogramma Aerius-calculator. Een Aerius-berekening kan inzicht geven of er mogelijk een extern effect van stikstofdepositie optreedt voor de hiervoor (zeer) gevoelige habitattypen die in nabijgelegen Natura 2000-gebied Veluwe aanwezig zijn. Zonder deze informatie kan niet met zekerheid gesteld worden dat de gebiedsbescherming de uitvoering van het plan niet belemmert.

Een deel van het plangebied is onderdeel van de Groene ontwikkelingszone (GO). Uit de effectbeoordeling blijkt dat significante effecten op de wezenlijke kenmerken en waarden van de GO uitgesloten zijn.

In Tabel 0.1 is aangegeven welke gevolgen de aanwezigheid van beschermde gebieden heeft voor het voorliggende plan.

Tabel 0.1. Overzicht conclusies en vervolgstappen gebiedsbescherming.

	Natura 2000	GNN & GO
Aanwezig binnen de invloedssfeer?	Ja	Ja, GO
Effecten?	Mogelijk	Nee, wordt versterkt door inrichting met natuur
Vereiste vervolgstappen aan de orde?	Ja, berekening in Aerius Calculator	Nee
Is het plan uitvoerbaar in het kader van de gebiedsbescherming?	Mogelijk	Ja

Conclusies: Beschermde soorten

Uit de bureaustudie in combinatie met het terreinbezoek is gebleken dat (leefgebied van) de volgende in het kader van de Wet natuurbescherming beschermde soorten aanwezig zijn en/of mogelijk verwacht worden in het plangebied:

- *Vogelsoorten met jaarrond beschermde nesten – huismus (mogelijk nestplaatsen in woning, mogelijk essentieel foerageergebied binnen plangebied)*
- *Algemene broedvogels (mogelijk nestplaatsen);*
- *Vleermuizen (mogelijk verblijfplaatsen, mogelijk essentiële vliegroute)*

In Tabel 0.2 is aangegeven welke gevolgen de aanwezigheid van (het leefgebied van) deze soorten heeft voor het voorliggende plan. Aangegeven is of er sprake is van een overtreding van de Wet Natuurbescherming en onder welke voorwaarden het plan uitvoerbaar is.

Tabel 02. Overzicht conclusies en vervolgstappen soortbescherming.

Soort (groep)	Essentieel leefgebied in plangebied?	Is er sprake van een overtreding?	Is een ontheffing noodzakelijk	Is het plan uitvoerbaar?
Vogelsoorten met jaarrond beschermde nesten (huismus)	Mogelijk nesten in woning en waarschijnlijk foerageergebied binnen plangebied	<i>Nee, woning blijft intact en foerageergebied blijft behouden/wordt versterkt</i>	<i>Nee</i>	<i>Ja</i>
Overige broedvogels	Mogelijk nesten in plangebied en directe omgeving	<i>Nee, mits maatregelen worden genomen om verstoren van broedgevallen te voorkomen</i>	<i>Nee</i>	<i>Ja</i>
Vleermuizen	<ul style="list-style-type: none"> - Mogelijk verblijfplaatsen - Mogelijke vliegroute langs Oude Beek 	<ul style="list-style-type: none"> - <i>Mogelijk, nader onderzoek is nodig om aanwezigheid verblijfplaatsen uit te sluiten.</i> - <i>Nee, mits geen nachtelijke verlichting uitstraalt over Oude Beek en naastgelegen bomen</i> 	<i>Mogelijk</i>	<i>Ja, mits mitigerende maatregelen worden toegepast</i>

1 Inleiding

1.1 Aanleiding

Bouwonderneming Veeneman is voornemens om op Liederstraat 43 te Lieren een (extra) woning te realiseren. Dit voornemen is echter in het huidige bestemmingplan niet toegestaan. Om deze reden wordt een nieuw bestemmingsplan opgesteld.

Ruimtelijke plannen, zoals dergelijke bestemmingsplan, dienen te worden beoordeeld op de uitvoerbaarheid in relatie tot actuele natuurwetgeving. Er dient onderzocht te worden of het plan effect heeft op beschermde soorten of beschermde gebieden (Wet natuurbescherming; Wnb en Natuurnetwerk Nederland). Ontwikkelingen mogen niet zonder meer plaatsvinden indien deze negatieve gevolgen hebben op beschermde natuurgebieden en/of flora en fauna. In dit kader is inzicht gewenst in de aanwezige natuurwaarden en de mogelijk daarmee samenhangende consequenties. Dit wordt gedaan op basis van een Natuurtoets. In deze rapportage zijn de resultaten van de Natuurtoets beschreven en wordt antwoord gegeven of het plan uitvoerbaar is.

In Figuur 1.1 en 1.2 is de ligging van het plangebied weergegeven.

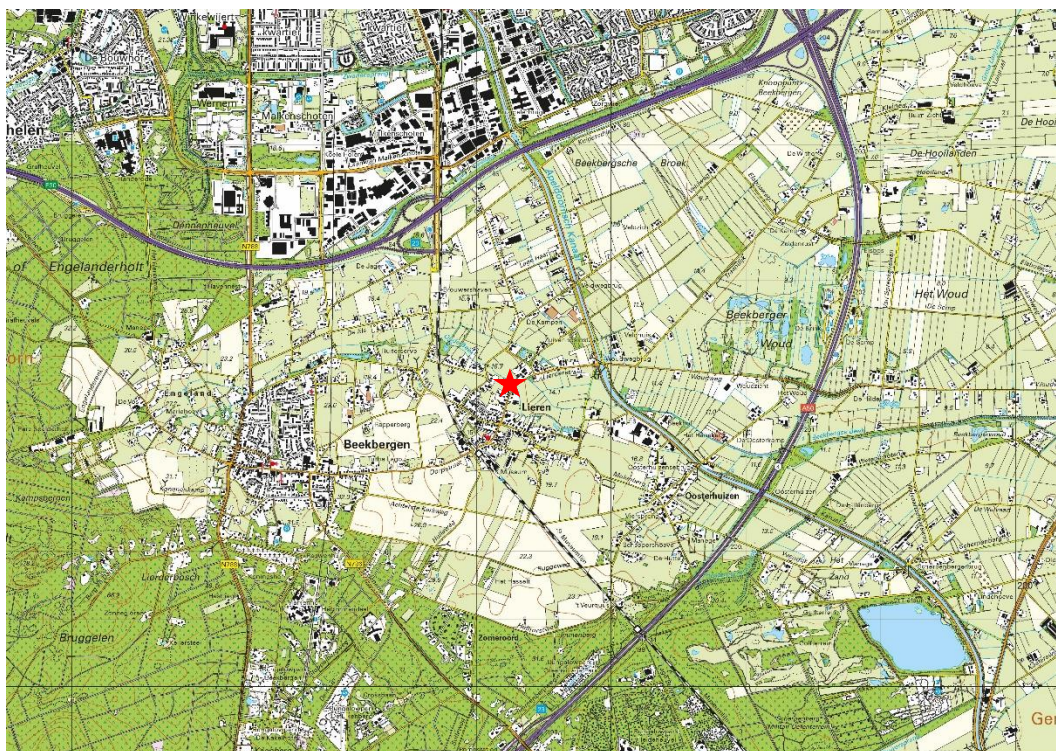

Figuur 1.1: Ligging van het plangebied (rode ster). Bron: QGIS 3.2 (2020).

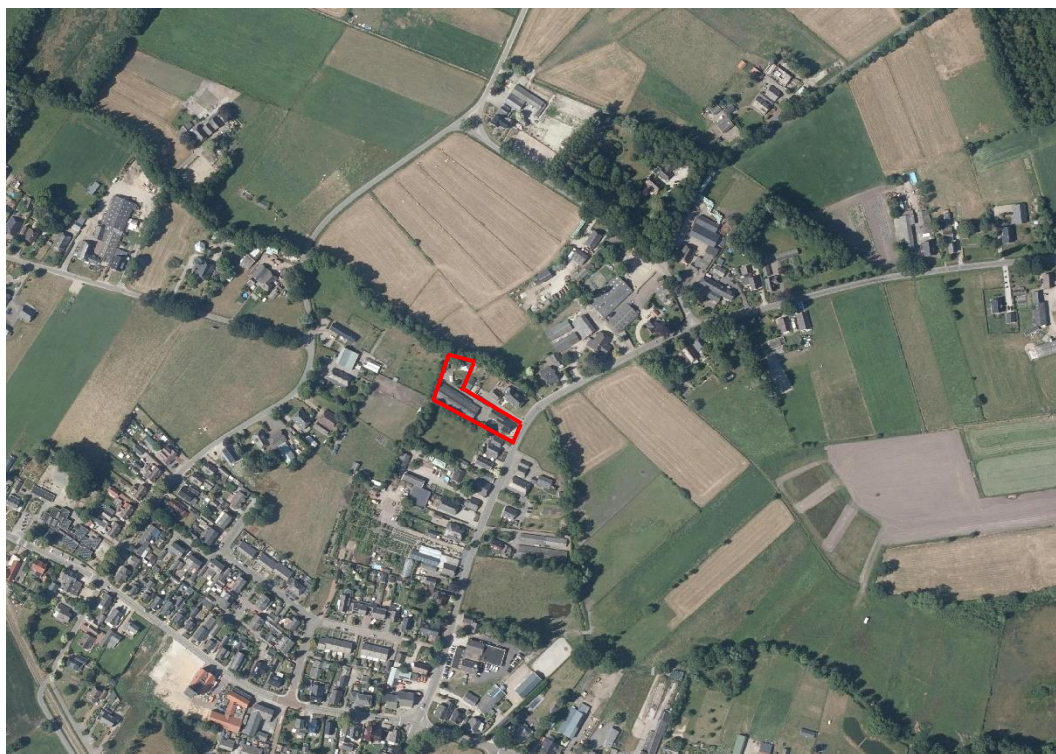

Figuur 1.2: Ligging van het plangebied (rood omkaderd). Bron: QGIS 3.2 (2020).

1.2 Planvoornemen

De initiatiefnemer is voornemens om een woning te splitsen binnen het plangebied. Zie Figuur 1.3 voor een impressie van het voornemen.



Figuur 1.3. Schets planvoornemen (links) t.o.v. huidige situatie (rechts). Bron: Bouwonderneming Veeneman.

1.3 Doel en onderzoeksvragen

Het doel van voorliggende Natuurtoets is het opsporen van strijdigheden van het voorgenomen plan met de beschermde soorten en beschermde gebieden (Natura 2000-gebieden en het Natuurnetwerk Nederland; NNN) en het bepalen of het plan uitvoerbaar is.

De volgende onderzoeksvragen zijn van toepassing:

- Welke in het kader van de Wnb beschermde soorten (en/of vaste rust- en verblijfplaatsen) komen voor in het beïnvloedingsgebied van het plan? Vinden er als gevolg van de ontwikkeling die mogelijk gemaakt worden door het plan effecten plaats

op deze soorten en worden daarbij verbodsbepalingen overtreden? Is het plan uitvoerbaar en zijn, zo nodig, aanvullende voorwaarden in het plan aan de orde?

- Komen in de beïnvloedingszone van het plangebied beschermde natuurgebieden (NNN en/of Natura 2000) voor? Zo ja, welke zijn dit en wat zijn de gevolgen hierop? Dienen vervolgstappen in de vorm van een compensatieplan opgesteld te worden of zijn andere vervolgstappen aan de orde?

Op bovenstaande vragen wordt in hoofdstuk 4 en 5 een antwoord gegeven (zie ook de leeswijzer).

1.4 Leeswijzer

De Natuurtoets is als volgt opgebouwd:

- De Natuurtoets begint met de conclusies en adviezen gedestilleerd uit de resultaten van voorliggende Natuurtoets;
- Hoofdstuk 1 geeft de aanleiding van de Natuurtoets en het planvoornemen;
- Hoofdstuk 2 beschrijft beknopt het wettelijk kader;
- Hoofdstuk 3 geeft een toelichting op de methodiek van de Natuurtoets;
- Hoofdstuk 4 beschrijft het gebied en gaat in op de relevante ecologische waarden en de beschermde soorten en gebieden in (de omgeving) van het plangebied;
- Hoofdstuk 5 toetst het plan aan de Wet natuurbescherming en het NNN.

2 Wettelijk kader Wet natuurbescherming

Dit hoofdstuk beschrijft het wettelijk kader van de gebiedsbescherming ([paragraaf 2.2](#)) en de soortenbescherming ([paragraaf 2.3](#)) relevant voor voorliggende Natuurtoets.

2.1 Algemeen

De Wet natuurbescherming (hierna Wnb) heeft per 1 januari 2017 de Boswet, Flora- en faunawet en de Natuurbeschermingswet 1998 vervangen. De Wnb regelt de bescherming van Natura 2000-gebieden, bescherming van soorten en de bescherming van houtopstanden. In de voorliggende Natuurtoets wordt niet ingegaan op de bescherming van houtopstanden omdat deze niet aan de orde is aangezien er geen bomen worden gekapt in voorliggend plangebied.

Naast bescherming vanuit de Wnb, zijn er ook gebieden die planologisch beschermd zijn. Het betreft het 'Natuurnetwerk Nederland' (hierna NNN). De bescherming van het NNN verloopt via het ruimtelijke ordeningsrecht (Barro, bestemmingsplannen).

2.2 Gebiedsbescherming

2.2.1 Natura 2000

Natura 2000-gebieden zijn natuurgebieden van groot internationaal belang. Deze gebieden zijn aangewezen onder de Europese Habitat- en/of Vogelrichtlijn. Voor de gebieden en de daarbij aangewezen soorten en habitattypen zijn instandhoudingsdoelstellingen opgesteld. Een activiteit mag niet leiden tot significant negatieve effecten op deze doelen of tot een aantasting van de natuurlijke kenmerken. Indien op voorhand significante effecten niet uitgesloten kunnen worden dient een Passende beoordeling opgesteld te worden.

2.2.2 Provinciaal beleid

2.2.2.1 Natuurnetwerk Nederland

Het Natuurnetwerk Nederland (NNN) is een stelsel van ecologisch hoogwaardige natuurgebieden. Dit is onderdeel van de actieve soortbescherming uit de Wet natuurbescherming; bedreigde dier- en plantensoorten in een gunstige staat van instandhouding te brengen. Om dit te realiseren is in de Wnb art. 1.12, lid 2 vastgelegd dat de provincies zorgen voor de totstandkoming en instandhouding van een samenhangend landelijk ecologisch netwerk, genaamd Natuurnetwerk Nederland. Door nieuwe natuur te ontwikkelen, kunnen natuurgebieden met elkaar worden verbonden. Zo kunnen planten zich over verschillende natuurgebieden verspreiden en dieren van het ene naar het andere gebied gaan. Het totaal van al deze gebieden en de verbindingen ertussen vormt het Natuurnetwerk Nederland. Het NNN is een netwerk van gebieden in Nederland waar de natuur voorrang heeft. Het netwerk helpt voorkomen dat planten en dieren in geïsoleerde gebieden uitsterven en dat natuurgebieden hun waarde verliezen. Het NNN kan worden gezien als de ruggengraat van de Nederlandse natuur.

In de provincie Gelderland heet het NNN het Gelders natuurnetwerk (GNN). In de Geconsolideerde Omgevingsverordening (december 2018) zijn regels voor het NNN opgenomen. In Artikel 2.39 zijn regels opgenomen voor het GNN. Voor de natuurgebieden die behoren tot het GNN geldt het 'nee, tenzij'-principe. Het 'nee, tenzij'-principe betekent in de provincie Gelderland dat in het GNN nieuwe bestemmingen anders dan natuur niet mogelijk zijn als deze een significant negatief effect hebben op de wezenlijke kenmerken en waarden van het gebied, tenzij daarmee een zwaarwegend belang gediend is en er geen reële alternatieven voorhanden

zijn. In dat geval moet de schade zoveel mogelijk beperkt worden door het treffen van mitigerende maatregelen en moet de resterende schade gecompenseerd worden. De overblijvende effecten moeten in de provincie Gelderland gelijkwaardig worden gecompenseerd in overeenstemming met bijlage 8 Gelijkwaardige natuurbeheertypen (Geconsolideerde Omgevingsverordening (december 2018)). De mogelijkheden voor compensatie staan in de artikelen 2.43-2.46 uiteengezet. Afwijkend van het bovenstaande geldt in het GNN dat de volgende gebieden met de natuurbeheertypen niet anders bestemd mogen worden: bron, gemaaid rietland, hoogveen, trilveen en zwak gebufferd ven (Artikel 2.39, lid 2). In Artikel 2.40, van de Geconsolideerde Omgevingsverordening zijn regels opgenomen voor gronden die geheel omsloten worden door het Gelders natuurnetwerk. Voor deze gronden zijn tevens niet alle activiteiten/bestemmingen zonder meer mogelijk.

Het regime ter bescherming van het NNN kent in de provincie Gelderland geen externe werking. Dit houdt in dat alleen wanneer er binnen de grenzen van het GNN gewerkt wordt, de effecten beoordeeld en eventueel gecompenseerd dienen te worden. Effecten als gevolg van de activiteiten die ontstaan op GNN-gebieden die buiten de plangrenzen liggen (externe effecten), hoeven derhalve niet gecompenseerd te worden.

2.2.3 Groene ontwikkelingszone

In de provincie Gelderland zijn een aantal gebieden aangewezen als Groene ontwikkelingszone (GO). Een GO-gebied betreft een gebied met een andere bestemming dan natuur dat ruimtelijk is vervlochten met het Gelders natuurnetwerk, waaronder weidevogelgebieden en rustgebieden voor winterganzen. Binnen deze gebieden geldt dat zowel bij nieuwvestiging als bij een grootschalige uitbreiding er, naast een goede landschappelijk inpassing, sprake moet zijn van een per saldo substantiële versterking van de kernkwaliteiten van de Groene ontwikkelingszone. In de Geconsolideerde Omgevingsverordening (december 2018) zijn in Artikel 2.52 regels opgenomen voor de omgang met gebieden die aangewezen zijn als Groene ontwikkelzone. Voorop staat dat de kernkwaliteiten van de GO-gebieden niet aangetast mogen worden. Is dit toch het geval dan kan onder bepaalde voorwaarden (inclusief compensatie, groot belang etc.) een ontwikkeling mogelijk gemaakt worden (zie ook paragraaf 2.6.3 van de Geconsolideerde Omgevingsverordening (december 2018)).

2.3 Soortbescherming

In de Wnb is soortbescherming opgedeeld in drie categorieën. Voor elke categorie gelden verschillende verbodsbepalingen die zijn vermeld in artikel 3.1, 3.5 en 3.10 van de Wnb. Het gaat om de volgende drie categorieën:

1. soorten van de Vogelrichtlijn;
2. soorten van de Habitatrichtlijn, inclusief bijlage I en II uit Verdrag van Bern en bijlage I uit Verdrag van Bonn, met uitzondering van vogels;
3. 'andere soorten' (onderdeel A 'fauna' en onderdeel B 'flora').

De verbodsbepalingen en ontheffingsgronden voor de eerste twee categorieën komen rechtstreeks uit de Vogel- en Habitatrichtlijn. De derde categorie vindt zijn oorsprong in de nationale wetgeving. Bij voorliggende toetsing wordt tevens beoordeeld of soorten met jaarrond beschermde nesten (categorie 1 t/m 5) aanwezig zijn in het plangebied.

Soorten van de Vogelrichtlijn

Voor Vogelrichtlijnsoorten is het verboden om in het wild levende vogels te doden of te vangen, opzettelijk nesten, rustplaatsen en eieren van vogels te vernielen, te beschadigen, te rapen of nesten van vogels weg te nemen. Daarnaast is het verboden vogels opzettelijk te storen. Dit laatste verbod geldt niet voor een aantal vogelsoorten, indien de storing niet van wezenlijke

invloed is op de staat van instandhouding en het nest zelf zijn functionaliteit behoudt (zie artikel 3.1 in tekstkader in de bijlage).

Indien bij het voornemen het overtreden van verbodsbepalingen in artikel 3.1 niet kan worden uitgesloten, kan onder bepaalde voorwaarden gewerkt worden conform een door het ministerie goedgekeurde gedragscode. Biedt een gedragscode geen oplossing, dan is het aanvragen van een ontheffing bij de provincie, waarin het voornemen plaatsvindt, noodzakelijk. De grond waarop een ontheffing kan worden verleend, verschilt per categorie.

Soorten van de Habitatrichtlijn

Voor soorten van artikel 3.5 (Habitatrichtlijn, Bern en Bonn) is het eveneens verboden om in het wild levende dieren en planten in hun natuurlijke verspreidingsgebied opzettelijk te doden of te vangen, opzettelijk eieren van dieren te vernielen of te rapen. Voortplantings- of rustplaatsen mogen niet beschadigd of vernield worden. Daarnaast geldt er een verbod op om planten behorend bij artikel 3.5 te plukken, verzamelen, af te snijden, te ontwortelen of te vernielen. In tegenstelling tot de Vogelrichtlijnsoorten in artikel 3.1, mogen dieren behorend bij artikel 3.5 niet opzettelijk verstoord worden, ook niet als er geen wezenlijke invloed is op de staat van instandhouding.

Indien bij het voornemen het overtreden van verbodsbepalingen in artikel 3.5 niet kan worden uitgesloten, kan onder bepaalde voorwaarden gewerkt worden conform een door het ministerie goedgekeurde gedragscode. Biedt een gedragscode geen oplossing, dan is het aanvragen van een ontheffing bij de provincie, waarin het voornemen plaatsvindt, noodzakelijk. De grond waarop een ontheffing kan worden verleend, verschilt per categorie.

Andere soorten

Naast de Europees aangewezen beschermde flora en fauna, is er in Nederland ook een Nationale soortenlijst gemaakt die niet gedekt wordt door de Vogel- en Habitatrichtlijn, Verdrag van Bern of Verdrag van Bonn. Deze soorten zijn opgenomen in artikel 3.10, bijlage A en B van de Wnb, zie ook Bijlage tabel B (1 en 2) en C van voorliggende rapportage. Voor soorten in bijlage A geldt een verbod op opzettelijk doden of vangen van dieren, opzettelijk beschadigen of vernielen van vaste voortplantings- of rustplaatsen van dieren. Voor soorten in bijlage B geldt een verbod op opzettelijk plukken, verzamelen, afsnijden, vernielen en ontwortelen van planten. In tegenstelling tot artikel 3.1 en 3.5, is verstoring van deze soorten toegestaan.

Indien bij het voornemen het overtreden van verbodsbepalingen in artikel 3.10 niet kan worden uitgesloten, kan onder bepaalde voorwaarden gewerkt worden conform een door het ministerie goedgekeurde gedragscode. Biedt een gedragscode geen oplossing, dan is het aanvragen van een ontheffing bij de provincie, waarin het voornemen plaatsvindt, noodzakelijk. De grond waarop een ontheffing kan worden verleend, verschilt per categorie. Het voorgaande geldt echter niet indien de soorten zijn vrijgesteld door het bevoegd gezag.

Bij voorliggende toetsing is de provincie Gelderland bevoegd gezag. In de provincie Gelderland zijn in tegenstelling tot de landelijke vrijgestelde soorten van artikel 3.10 onderdeel A (zie Regeling Natuurbescherming, [Bijlage 13](#)), de bunzing, hermelijn en wezel niet vrijgesteld. Voor deze soorten dient bij een overtreding van de verbodsbepalingen uit artikel 3.10 gewerkt te worden conform een door het ministerie goedgekeurde gedragscode of dient een ontheffing aangevraagd te worden. In de provincie geldt voor de overige landelijk vrijgestelde soorten, ook een vrijstelling. Voor deze soorten geldt enkel de zorgplicht.

3 Methodiek

Dit hoofdstuk beschrijft de methodiek zoals deze gehanteerd is bij voorliggende Natuurtoets. De methodiek wordt hieronder beschreven per onderdeel van de natuurtoets, beginnend met Natura 2000-gebieden ([paragraaf 3.2](#)), Gelders natuurnetwerk en Groene ontwikkelingszone ([paragraaf 3.3](#)) en soortenbescherming ([paragraaf 3.4](#)). Daarna wordt aangegeven hoe deze gegevens in een effectbeoordeling leiden tot de conclusies van de Natuurtoets over de uitvoerbaarheid van het plan ([paragraaf 3.6](#)).

3.1 Algemeen

1. Bureaustudie naar de aanwezige beschermde gebieden (Natura 2000, NNN, Groene ontwikkelingszone) en beschermde soorten in/nabij het plangebied;
2. Terreinbezoek naar de (mogelijke) aanwezigheid van beschermde natuurwaarden

Onderstaand wordt per natuuraspect de methodiek en beoordeling uiteengezet. De methodiek voor Natura 2000 is beschreven in [paragraaf 3.2](#) en de methodiek voor het provinciaal is uiteengezet in [paragraaf 3.3](#) en [paragraaf 3.4](#). In [paragraaf 3.5](#) wordt de methodiek betreffende beschermde soorten uiteengezet en in [paragraaf 3.6](#) wordt aangeduid hoe beoordeeld wordt of het plan uitvoerbaar is.

3.2 Natura 2000

Bureaustudie Natura 2000-gebieden

Voor de Natura 2000-gebieden is middels de digitale kaartenviewer van de provincie, de gebiedendatabase op de website van het ministerie van LNV (natura2000.nl) en/of via AERIUS Calculator geïnventariseerd waar de Natura 2000-gebieden liggen ten opzichte van het plangebied. De instandhoudingsdoelstellingen zijn afgeleid uit de aanwijzingsbesluiten voor de Natura 2000-gebieden en worden geraadpleegd op de site van het ministerie van LNV (natura2000.nl).

Effectbepaling en beoordeling

Voor Natura 2000-gebieden wordt beoordeeld of significant negatieve effecten op Natura 2000-gebieden op voorhand kunnen worden uitgesloten. Er wordt op hoofdlijnen bepaald wat de storingsfactoren zijn die vrijkomen als gevolg van het plan en er wordt globaal beoordeeld wat de effecten kunnen zijn van deze storingsfactoren op de instandhoudingsdoelen van de betreffende Natura 2000-gebieden.

Mogelijk effecten op de instandhoudingsdoelen kunnen ontstaan wanneer sprake is van:

- verandering oppervlakte leefgebied soorten of oppervlakte habitattypen met instandhoudingsdoel;
- verandering kwaliteit leefgebied soorten of kwaliteit habitattypen met instandhoudingsdoel;
- verandering populatieomvang soorten.

De mogelijke effecten op natura 2000 zijn, indien relevant, kwantitatief (oppervlakteverlies en/of kwalitatief (overige aspecten) beoordeeld. Vervolgens wordt aangegeven of vervolgstappen in het kader van de bescherming van Natura 2000 aan de orde zijn.

3.3 Gelders natuurnetwerk (GNN) en Groene ontwikkelingszone (GO)

Bureaustudie

Voor het GNN en het GO is middels de digitale kaartenviewer van de provincie geïnventariseerd waar het plangebied ligt ten opzichte van deze aangewezen waardevolle natuurgebieden. Middels de natuurbeheertypen-kaart is bepaald welke natuur- en ambitiebeheertypen aangewezen zijn voor de GNN-gebieden.

Terreinbezoek

Voor het aspect GNN en GO wordt bij een terreinbezoek aandacht besteed aan mogelijke effecten op de wezenlijke kenmerken en waarden van het gebied. Bij het terreinbezoek wordt een inschatting gemaakt wat de effecten van het voornemen zijn op de wezenlijke kenmerken en waarden van het betreffende gebied of de effecten op soorten waarvoor het gebied is aangewezen.

Effectbepaling en beoordeling

Voor het aspect GNN is beoordeeld wat de (mogelijke) effecten zijn op de wezenlijke kenmerken en waarden van de aanwezige GNN-gebieden. Voor een GNN-gebied (en ecologische verbindingen) geldt dat de wezenlijke kenmerken en waarden van dat gebied niet mogen worden aangetast, ook mogen de gestelde ambities niet belemmerd worden. De beoordeling vindt plaats aan de hand van de onderstaande aspecten:

- Uitwisselingsmogelijkheden (doel 'verbinden');
- Natuurlijke eenheid en aaneengeslotenheid (doel 'vergroten');
- Kwaliteit van het NNN en van leefgebied van soorten (doel 'kwaliteitsverbetering').

De kwaliteit wordt onder andere bepaald door de natuur- en ambitiebeheertypen, natuurdoelen en -kwaliteit, geomorfologische en aardkundige waarden en processen, de waterhuishouding, de kwaliteit van de bodem, water en lucht, rust, stilte, donkerte en openheid, de landschapsstructuur en de belevingswaarde. De wezenlijke kenmerken en waarden voor de GNN-gebieden zijn per gebied vastgelegd in Bijlage 5 van de Geconsolideerde Omgevingsverordening (december 2018) en zijn geraadpleegd via de [interactieve kaartenviewer](#) van de provincie.

De mogelijke effecten op het GNN zijn indien aan de orde kwantitatief (oppervlakteverlies) en/of kwalitatief (overige aspecten) beoordeeld.

Voor het aspect GO is eveneens beoordeeld wat de (mogelijke) effecten zijn op de wezenlijke kenmerken en waarden van de aanwezige gebieden binnen de GO. De wezenlijke kenmerken en waarden van de GO zijn eveneens per gebied vastgelegd in Bijlage 5 van de Geconsolideerde Omgevingsverordening (december 2018) en tevens geraadpleegd via de [interactieve kaartenviewer](#) van de provincie.

3.4 Beschermde soorten

Bureaustudie

Om een beeld te krijgen van de verspreiding en (mogelijk) voorkomen van beschermde soorten in en rond het plangebied, is de Nationale Databank Flora en Fauna (NDFF) geraadpleegd. Bij het raadplegen van NDFF is nagegaan of er in de periode 2015-2020 beschermde soorten zijn aangetroffen in of nabij het plangebied en of deze zijn ingevoerd door derden. Een dergelijke tijdsperiode biedt inzicht in de meest recente natuurgegevens in een gebied. In de Wet natuurbescherming worden bij ontheffingsverlening veldgegevens tot vijf jaar oud (voor soorten die onder artikel 3.10 vallen) gehonoreerd om de aanwezigheid van soorten aan te tonen. Voor soorten die vallen onder artikel 3.1 en 3.5 (Beschermingsregime Vogel- en Habitatrichtlijn) mag dit maximaal drie jaar zijn. Het zoekgebied voor het opvragen van de NDFF-data betreft een cirkelvormig zoekgebied rondom het plangebied met een straal van circa 2,5 kilometer.

Zodoende worden ook alle mobiele soorten in beeld gebracht. Aan de hand van de resultaten van de bureaustudie is een inschatting gemaakt of de betreffende soorten in het plangebied voor zouden kunnen komen.

In het bureauonderzoek is specifiek gekeken naar soorten uit de Vogelrichtlijn, soorten van de Habitatrictlijn en 'andere' beschermde soorten (welke niet in de provinciale vrijstellingslijst zijn opgenomen). Bij vogels wordt met name speciale aandacht geschonken aan soorten met een jaarrond beschermd nest en die in het plangebied een essentieel leefgebied hebben. En algemene vogels die een nest hebben in het plangebied.

Terreinbezoek

Naar aanleiding van de uitkomsten van voorgenoemde bureaustudie is middels een terreinbezoek bepaald in hoeverre de aanwezigheid van beschermde soorten aannemelijk gesteld kan worden. Deze beoordeling wordt gebaseerd op een combinatie van waarnemingen van soorten (zicht of sporen), de aangetroffen biotoopkenmerken en aanwezig geschikt habitat in het plangebied. Het gaat hierbij om een deskundigenoordeel aan de hand van het aangetroffen biotoop en habitatvoorkeur(en) van bepaalde soorten. Dit is noodzakelijk omdat enkele seizoensgebonden soorten flora en fauna mogelijk niet kunnen worden waargenomen gedurende het terreinbezoek.

Essentieel leefgebied

Bij de beoordeling van de aanwezige biotopen wordt ingeschat wat het belang is van het plangebied voor beschermde soorten. Hierbij wordt aangegeven of essentieel leefgebied in het plangebied aanwezig is. Wanneer essentieel leefgebied aanwezig is, kunnen mogelijk verbodsbepalingen overtreden worden. Voorbeelden van essentieel leefgebied zijn verblijfplaatsen, overwinteringsplaatsen en belangrijke verbindingzones die leefgebieden met elkaar verbinden. Door in beeld te brengen of essentieel leefgebied aanwezig is, kan beoordeeld worden in hoeverre deze aangetast wordt (en of sprake is van een overtreding van de Wnb). Ook wordt er beoordeeld of er sprake kan zijn van het incidenteel voorkomen van een soort in het plangebied of dat de soort in het plangebied verblijft of zich hierin verschuilt (dit kan de mate van verstoring of zelfs doding in beeld brengen). In dat laatste geval kunnen verbodsbepalingen uit de Wnb overtreden worden.

Periode en methode terreinbezoek

Op 26 november 2020 is vanaf circa 08.30 uur een terreinbezoek uitgevoerd door een deskundig ecooloog van Antea Group bij bewolkt, druilerig weer met een temperatuur van circa 8 °C. Tijdens het terreinbezoek is het plangebied te voet belopen en aanwezige bebouwing is vanaf de buiten- en binnenzijde bekeken met een verrekijker en zaklamp.

3.5 Effectbeoordeling en advies vervolgtraject

Aan de hand van de bevindingen uit het bureauonderzoek en de resultaten van het verkennend terreinbezoek kan worden bepaald of het plan uitvoerbaar is, of een vervolgonderzoek nodig is om beschermde soorten uit te sluiten en om te bepalen wat de effecten zijn. Tevens kan worden geadviseerd over de te volgen procedure inzake de natuurwetgeving.

4 Resultaten

In [paragraaf 4.1](#) wordt allereerst een gebiedsbeschrijving van het plangebied gegeven. Vervolgens wordt in [paragraaf 4.2](#) in gegaan op de resultaten van de in het gebied aanwezige of verwachte beschermde soorten (uiteenzetting van de resultaten van de bureaustudie en het terreinbezoek), waarna in [paragraaf 4.3](#) de ligging van gebieden beschermd in het kader van de Wet natuurbescherming en het NNN in de omgeving van het plangebied aangegeven wordt.

4.1 Gebiedsbeschrijving

Het plangebied ligt aan de noordwestzijde van de Lierderstraat in lintbebouwing ten noordoosten van de kern Lieren (gemeente Apeldoorn, Provincie Gelderland). Het plangebied behelst een boerenerf en is grotendeels verhard met bestrating, een woning en een kleine en grote schuur. De woning is bewoond. De kleine schuur doet dienst als opslagruimte. Een kippenruimte hierin is niet meer in gebruik. Deze schuur is niet verwarmd. De grote schuur bestaat uit verschillende compartimenten. In de grote schuur is een deel dat dienstdoet als (tijdelijke) boekenopslag wel verwarmd. De overige delen in de grote schuur zijn onverwarmd en worden gebruikt als opslag en werkruimte.

Langs de noordostrand van het plangebied loopt de Oude Beek. Aan de noordwestzijde van het erf ligt een agrarisch perceel en aan de zuidwestzijde eveneens een boerenerf. De perceelsgrenzen aan de west- en zuidzijde zijn begrensd met opgaande beplanting. Grasvegetatie is aanwezig in het noordelijke deel van het plangebied.

In Figuur 4.1 is een impressie gegeven van het projectgebied.



Figuur 4.1. Impressie van het plangebied.

4.2 Beschermde gebieden

4.2.1 Natura 2000-gebieden

Het plangebied ligt niet in Natura 2000-gebied. Het dichtstbijzijnde Natura 2000-gebied Veluwe ligt op circa 1,3 kilometer afstand ten zuidwesten van het plangebied. Dit gebied is aangewezen onder de Vogel- en Habitatrichtlijn en bevat voor stikstofdepositie gevoelige habitattypen en -soorten. In Figuur 4.2 is de ligging van Natura 2000-gebied Veluwe ten opzichte van het plangebied weergegeven.

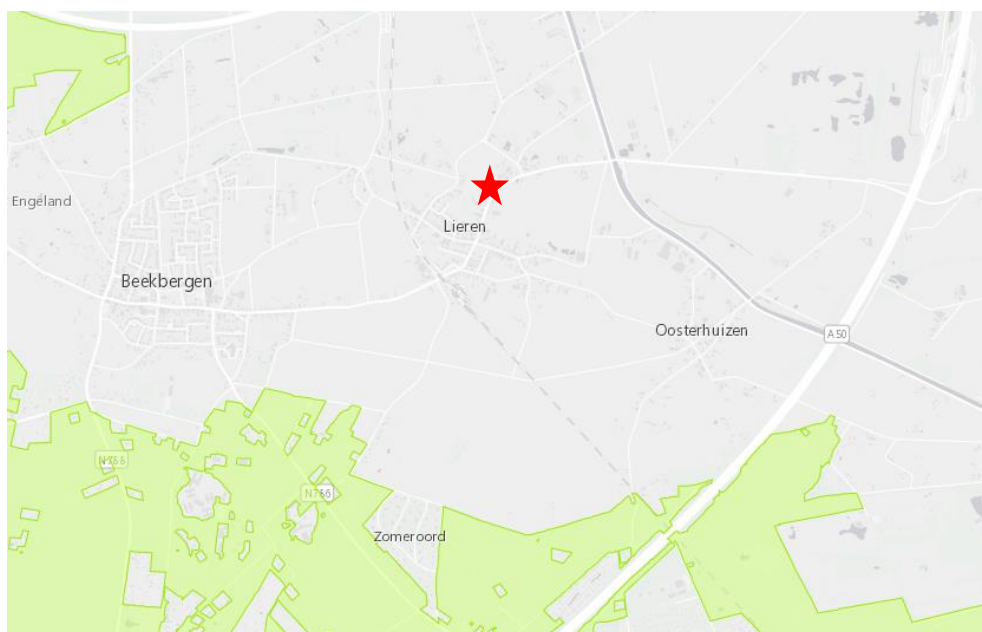

Figuur 4.2. Ligging Natura 2000-gebied Veluwe (in groen) ten opzichte van het plangebied (rode ster).
Bron: natura2000.nl.

Gevolgen van het plan op Natura 2000 wordt in Hoofdstuk 5 behandeld.

4.2.2 Gelders natuurnetwerk (GNN) en Groene ontwikkelingszone (GO)

In het plangebied is geen GNN aanwezig. De Oude Beek grenzend aan het plangebied maakt wel onderdeel uit van de GNN als ecologische verbinding. De Oude Beek is in de bijlage 6 en 7 van de Omgevingsverordening bestempeld als kernkwaliteit van de GNN in het deelgebied Beekbergen waartoe het plangebied behoort. Het ontwikkelingsdoel van de ecologische verbindingen in dit deelgebied is het evz-model kamsalamander en winde. Model Kamsalamander zorgt voor de aanleg van ecologisch aantrekkelijke poelen, water- en oevervegetatie en houtwallen. Model Winde zorgt voor migratie en habitatvergroting voor soorten gebonden aan het watermilieu, bijvoorbeeld de ijsvogel.

In het plangebied bevindt zich wel Groene ontwikkelingszone in een smalle strook langs de Oude Beek. Voor de GO in dit deelgebied zijn specifieke ontwikkelingsdoelen gesteld, te weten:

- ontwikkeling ecologische verbinding Beekbergse Beek: singels, graslanden, plasdrasbermen en moeraszones, aansluitend op het omringende landschap;
- vermindering barrièrewerking A1, A50, N788 en N786 en Apeldoornsch Kanaal;
- ontwikkeling bosranden en overgangen naar cultuurgronden;
- ontwikkeling biotopen voor reptielen en amfibieën;
- ontwikkeling cultuurhistorische patronen en beheersvormen;

- ontwikkeling van het kleinschalig landschap langs de voet van de Veluwe; houtsingels, beken en (schrle) graslanden.

In Figuur 4.3 is de ligging van de GNN en GO ten opzichte van het plangebied weergegeven.



Figuur 4.3. Ligging GNN (in donkergroen) en GO (in lichtgroen) ten opzichte van het plangebied (rood omlijnd). Bron: digitale kaartenviewer provincie Gelderland (Atlas Gelderland).

Gevolgen van het plan op de Groene ontwikkelingszone wordt in Hoofdstuk 5 behandeld.

4.3 Beschermde soorten

4.3.1 Resultaten bureauonderzoek

Uit de recente verspreidingsinformatie blijkt dat in of nabij het plangebied in het verleden diverse beschermde soorten zijn waargenomen (binnen een straal van 2,5 kilometer). Dit betreft de beschermde soorten genoemd in Habitatrichtlijn (bijlage IV onderdeel a en b) en de niet-vrijgestelde 'andere soorten' uit bijlage I (onderdeel a en b) van de Wet natuurbescherming alsook vogelsoorten met een jaarrond beschermd nest. De soorten zijn weergegeven in Tabel 4.1.

Tabel 4.1. Overzicht van waargenomen beschermde soorten in de omgeving van het plangebied (met een straal van 2,5km) die in het NDFF door derden zijn ingevoerd. De soorten zijn in te delen in Habitatrichtlijn (HR), lijsten A en B behorende bij artikel 3.10 en vogelsoorten met een jaarrond beschermd nest (JRB) en zijn aangegeven met een 'X' (NDFF, 2013-2018).

Soortgroep	Soort	JRB	HR	A/B
Vogels met een jaarrond beschermd nest*	Boomvalk	X		
	Buizerd	X		
	Gierzwaluw	X		
	Grote gele kwikstaart	X		
	Havik	X		
	Huismus	X		
	Kerkuil	X		
	Ooievaar	X		
	Ransuil	X		
	Roek	X		
	Sperwer	X		
Steenuil	X			

	Wespendief	X		
Zoogdieren	Wild zwijn			X
	Eekhoorn			X
	Boommarter			X
	Bunzing			X
	Steenmarter			X
	Das			X
	Vleermuizen**		X	
Amfibieën	Poelkikker		X	
Reptielen	Zandhagedis		X	
	Levendbarende hagedis			X
Insecten - Dagvlinders	Grote weerschijnvlinder			X
Insecten - Libellen	Gevlekte witsnuitlibel		X	
Vissen	Beekprik			X
Planten	Geen waarnemingen			
Overige soortgroepen	Geen waarnemingen			

*Categorie 5: de afweging of er sprake is van een jaarrond beschermd nest uit categorie 5 wordt gemaakt bij de beschrijving van de resultaten van het terreinbezoek (paragraaf 4.2.2).

**Vleermuizen: franjestaart, gewone dwergvleermuis, gewone grootoorvleermuis, laatvlieger, rosse vleermuis.

Op basis van de verspreidingsgegevens van een soort, in combinatie met kennis van de terreingeschiktheid voor deze soorten, is vervolgens nagegaan of het plangebied een functie vervult voor (onder andere) deze soorten en of effecten aan de orde zijn. De bevindingen worden in paragraaf 4.3.2 uiteengezet.

4.3.2 Resultaten terreinbezoek - ecologische bevindingen

Op basis van het bureauonderzoek en het terreinbezoek wordt per soortgroep ingegaan op de eventuele (kans op) aanwezigheid van beschermde soorten in het plangebied.

Aangezien het plangebied een beperkte omvang heeft, grotendeels verhard, gecultiveerd en bebouwd is, in een verstoorde omgeving ligt, geen open water bevat en het verspreidingsgebied van een aantal soorten niet tot aan Lieren loopt, zijn niet alle biotoop-kritische (sub)soortgroepen relevant. Zo zijn er onder andere op basis van het terreinbezoek geen effecten (overtredingen van verbodsbepalingen uit de Wnb) aan de orde op de beschermde (sub)soortgroepen: vissen, libellen en overige soortgroepen (kevers, kreeftachtigen, weekdieren, mieren en slakken). Er is voor deze soort(groep)en geen essentieel leefgebied in het plangebied. Effecten zijn op voorhand uitgesloten.

De overige soortgroepen worden hierna beschreven: **vogels, zoogdieren, reptielen, amfibieën, dagvlinders en planten.**

Vogels

Soorten met jaarrond beschermd nest (categorie 1 t/m 4)

Zoals blijkt uit de bureaustudie is een aantal vogelsoorten waargenomen in de omgeving van het projectgebied waarvan de broedplaatsen -inclus de functionele leefomgeving daaromheen- jaarrond beschermd zijn en waar bij verwijdering of aantasting van de vaste rust- en verblijfplaats altijd ontheffing moet worden aangevraagd.

Van deze soorten is enkel huismus en incidenteel sperwer en steenuil te verwachten binnen het plangebied. Tijdens het terreinbezoek werden huismussen gehoord in de omgeving (bij Lierderstraat nr 37). Het is mogelijk dat het plangebied onderdeel uitmaakt van het essentieel

leefgebied voor huismus. Tijdens de inspectie van de grote en kleine schuur zijn geen geschikte broedplaatsen aangetroffen voor huismus. Geschikte broedplaatsen kunnen zich echter wel bevinden onder het dak van de woning binnen het plangebied.

Voor steenuil is zijn eveneens geen geschikte broedplaatsen aanwezig in de grote en kleine schuur. In de grote schuur is aan de noordzijde een opening voldoende groot om in te vliegen, maar in dit compartiment ontbreken geschikte broedruimten, zoals tussen dak- en isolatiebeplating.

Voor overige, te verwachten vogels met een jaarrond beschermd nest vormt het plangebied geen essentieel leefgebied vanwege het ontbreken van geschikte broedplaatsen en de te verwaarlozen grootte van het plangebied als functionele leefomgeving van mogelijk aanwezige broedplaatsen in de omgeving.

Gevolgen van het plan op huismus wordt in Hoofdstuk 5 behandeld.

Soorten met mogelijk een jaarrond beschermd nest (categorie 5)

Daarnaast zijn er categorie 5-vogelsoorten, waarvan de nesten alleen jaarrond zijn beschermd als zwaarwegende feiten of ecologische omstandigheden dat rechtvaardigen. Dit laatste is op het plangebied niet van toepassing. Er zijn geen categorie 5 soorten te verwachten die zeldzaam zijn in de omgeving of onvoldoende nestgelegenheden hebben in de omgeving. Derhalve zijn er geen zwaarwegende feiten of ecologische omstandigheden die jaarronde bescherming rechtvaardigen.

Algemene vogelsoorten (artikel 3.1)

De vegetatie in het plangebied biedt een geschikt broedbiotoop voor algemeen voorkomende soorten zoals winterkoning, heggenmus, roodborst en merel.

Gevolgen van het plan op algemene voorkomende soorten wordt in Hoofdstuk 5 behandeld.

Zoogdieren

Vleermuizen

Zoals blijkt uit de bureaustudie is een aantal soorten vleermuizen waargenomen in de omgeving van het plangebied. Gebouwbewonende vleermuizen verblijven met name in spouwmuren, onder dakbetimmering, achter boeiborden of op zolders. Boombewonende vleermuizen verblijven in gaten, holen of scheuren van voornamelijk grote bomen.

In het voorliggende plangebied is in de grote schuur een spouwmuur aanwezig die geschikt is als vaste rust- en verblijfplaats voor gebouwbewonende vleermuizen. In de muren bevinden zich ook openingen die toegang geven tot de spouwmuur (zie Figuur 4.4). Daarnaast kunnen vleermuizen weggkruipen tussen de plafond- en dakplaten en tussen opgestapelde houtblokken tegen de schuur aan. In de enkele aanwezige (jonge) bomen en overige opgaande beplanting zijn geen voor vleermuizen geschikte holten aanwezig.



Figuur 4.4. Openingen in muur van grote schuur die vleermuizen toegang kunnen bieden tot de spouwmuur.

De bomen langs de Oude Beek kunnen ook onderdeel uitmaken van een essentiële vliegroute voor vleermuizen. Gezien de beperkte hoeveelheid aan opgaande beplanting wordt de aanwezigheid van voor vleermuizen essentieel foerageergebied uitgesloten binnen het plangebied.

Gevolgen van het plan op vleermuizen (verblijfplaatsen en vliegroute) wordt in Hoofdstuk 5 behandeld.

Overige (land)zoogdieren

Zoals blijkt uit de bureaustudie zijn wild zwijn, eekhoorn, bunzing, boomarter, steenarter en das waargenomen in de omgeving van het plangebied.

In het plangebied zijn geen sporen van wild zwijn aangetroffen. De aanwezigheid van wild zwijn binnen het plangebied wordt hiermee uitgesloten.

In de enkele bomen binnen het plangebied zijn geen verblijfplaatsen van eekhoorns aangetroffen. Ook is het plangebied nauwelijks geschikt als foerageergebied voor deze soort, vanwege het nagenoeg ontbreken van geschikt voedsel (zoals boomzaden, -knoppen, bessen en insecten). De aanwezigheid van essentieel leefgebied voor eekhoorn binnen het plangebied is hiermee uitgesloten.

In het plangebied zijn geen sporen aangetroffen van de marterachtigen bunzing, boomarter, steenarter en das.

Voor boomarter zijn geen geschikte verblijfplaatsen aanwezig binnen het plangebied vanwege het ontbreken van geschikte holtten in de bomen. Verblijfplaatsen van dassen ontbreken eveneens binnen het plangebied. Verwacht wordt dat het plangebied ook geen waarde heeft voor boomarter en das als (essentieel) foerageergebied gezien de beperkte hoeveelheid aan geschikt foerageergebied.

Voor bunzing en steenarter zijn de schuren geïnspecteerd op de aanwezigheid van verblijfplaatsen. Deze zijn niet aangetroffen tijdens het terreinbezoek. Volgens de bewoners hebben enkele jaren geleden hier steenarters langere tijd gezeten in het compartiment wat nu dienstdoet als boekenopslag. De ruimte is tussentijds geschikt gemaakt voor de boekenopslag en ook daarna zijn geen steenarters gehoord, ook niet in andere compartimenten van de grote schuur. Tijdens de inspectie zijn in geen enkel compartiment sporen aangetroffen die wijzen op de aanwezigheid van steenarter. Voor bunzing zijn ook geen aanwijzingen voor aanwezigheid van verblijfplaatsen. Voor steenarter en bunzing geldt verder dat het plangebied geen waarde als essentieel foerageergebied heeft vanwege een beperkte aanwezigheid van geschikt foerageergebied.

Reptielen

Zoals blijkt uit de bureaustudie zijn zandhagedis en levendbarende hagedis waargenomen in de omgeving van het plangebied. Geschikt biotoop voor zandhagedis -zoals duin- en heideterreinen- is niet in het plangebied aanwezig. Levendbarende hagedis komt in uiteenlopende biotopen voor, waaronder oevers van vennen en – in mindere mate- langs lijnvormige wateren. De oever van de Oude Beek in het plangebied is echter ongeschikt vanwege het ontbreken van geschikte (ruigte)vegetatie. De aanwezigheid van zandhagedis en levendbarende hagedis binnen het plangebied en directe omgeving is hierdoor uitgesloten.

Amfibieën

Zoals blijkt uit de bureaustudie is poelkikker waargenomen in de omgeving van het plangebied. De stromende Oude Beek vormt geen geschikt voortplantingswater voor deze soort. Ook is de aanwezigheid van in gebruik zijnd overig leefgebied op land (foerageer- en overwinteringsgebied) uitgesloten binnen het plangebied. Tussen het plangebied en voor poelkikker geschikte

voortplantingswateren in de omgeving zijn ruimschoots geschikte foerageer- en overwinteringsgebieden aanwezig (zoals de bosrijke hoger gelegen delen rondom de bezette poelen in het Beekbergerwoud). De aanwezigheid van poelkikker binnen het plangebied wordt hierdoor uitgesloten.

Dagvlinders

Zoals blijkt uit de bureaustudie is grote weerschijnvlinder waargenomen in de omgeving van het plangebied. Voor deze soorten is geen geschikt leefgebied aanwezig binnen het plangebied vanwege het ontbreken van geschikte voedsel- en waardplanten (zoals wilgen).

Flora

Uit de bureaustudie zijn geen beschermde soorten planten bekend uit de omgeving van het plangebied. Tijdens het terreinbezoek zijn geen beschermde plantensoorten aangetroffen. Deze worden gezien het sterk verstoorde karakter (tuinplanten, onderhouden gazon) van het plangebied en de biotoop-specifieke eisen die die planten aan hun standplaats stellen, ook niet verwacht.

4.3.3 Samenvatting beschermde soorten

Uit het terreinbezoek is gebleken dat de soorten weergegeven in Tabel 4.2 en die een beschermde status hebben in de Wet natuurbescherming mogelijk voor kunnen komen in het plangebied. In hoofdstuk 5 wordt nader op deze soorten in gegaan.

Tabel 4.2. Mogelijk aanwezige beschermde soorten in het plangebied.

Soort	Beschermingsregime	Aanwezigheid	Toelichting
Vogel met jaarrond beschermd nest [huismus]	Artikel 3.1	Nog onduidelijk	Woning potentieel geschikte verblijfplaats
Vleermuizen	Artikel 3.5	Nog onduidelijk	Grote schuur potentieel geschikte verblijfplaats, potentiële vliegroute langs de Oude Beek

5 Toetsing

In [paragraaf 5.1](#) is de effectbepaling van het plan gegeven. In [paragraaf 5.2](#) worden de werkzaamheden getoetst aan de gebiedsbescherming (Wnb) en het beschermingsregime van de Groene ontwikkelingszone. In [paragraaf 5.3](#) wordt het plan getoetst aan de soortenbescherming (Wnb). Indien vervolgstappen aan de orde zijn, is dit aangegeven in een tekstkader.

5.1 Effectbepaling plan

De volgende biotopen worden beïnvloed door het voornemen:

- *Bebouwing (grote en kleine schuur) wordt gesloopt;*
- *Deel van de (opgaande) vegetatie in het plangebied wordt verwijderd;*
- *Grond wordt vergraven;*
- *Vegetatie wordt aangeplant.*

5.2 Effecten op beschermde gebieden

5.2.1 Effecten op Natura 2000-gebieden

Uit de bureaustudie blijkt dat binnen 1,3 kilometer afstand van het plangebied Natura 2000-gebied Veluwe ligt. Het Natura 2000-gebied ligt buiten het invloedsgebied van het plan wat betreft alle storingsfactoren (zoals verstoring door geluid, trillingen en licht), met uitzondering van een tijdelijke toename van stikstofdepositie tijdens de aanlegwerkzaamheden. In verband met de aard van de ontwikkeling (inzet van machines) is sprake van een tijdelijke en beperkte toename van stikstof in de omgeving. Tot 29 mei 2019 kon dan een Aerius-berekening uitgevoerd worden om het exacte effect te berekenen en de vervolgstappen binnen het Programma Aanpak Stikstof (PAS) te bepalen. Echter, Op 29 mei 2019 heeft de Raad van State uitspraak gedaan inzake het PAS. Naar aanleiding van deze uitspraak mag het PAS niet meer worden gebruikt als basis voor het verlenen van vergunningen voor projecten en daarmee het aantonen van de uitvoerbaarheid van een plan. Daarom zijn vervolgstappen met betrekking tot stikstofdepositie voor het project maatwerk. Voorstel is om eerst een Aerius-berekening te laten uitvoeren. Op basis van deze berekening is een advies op maat mogelijk. Een Aerius-berekening kan inzicht geven of er mogelijk een extern effect van stikstofdepositie optreedt voor de hiervoor gevoelige habitattypen die gelegen zijn in Natura2000-gebieden in de omgeving.

Zonder deze informatie kan niet met zekerheid gesteld worden dat de gebiedsbescherming de uitvoering van het plan niet belemmert.

5.2.2 Effecten op het Gelders natuurnetwerk (GNN) en de Groene ontwikkelingszone (GO)

Voor wat betreft het Gelders natuurnetwerk is bij directe aantasting sprake van vervolgstappen, waaronder compensatie. Er bevindt zich geen GNN binnen het plangebied. Er is van directe aantasting van het GNN dan ook geen sprake. Vanuit dit oogpunt zijn er voor het GNN geen belemmeringen. Het GNN-beleid staat de uitvoering van het plan niet in de weg.

Voor de Groene ontwikkelingszone geldt dat de plaatselijke wezenlijke waarden en kenmerken niet mogen worden aangetast. De beoogde ontwikkeling van het plangebied binnen de GO betreft natuurontwikkeling die de GO en het GNN ter plaatse zal versterken. De precieze inrichting is nog niet bekend, maar deze wordt afgestemd op de plaatselijke waarden van de GO. Van aantasting van de GO zal geen sprake zijn. Vanuit dit oogpunt zijn er voor de GO geen belemmeringen. Het GO-beleid staat de uitvoering van het plan niet in de weg.

5.3 Toetsing effect op beschermde soorten

Uit het terreinbezoek is gebleken dat het plangebied een potentieel geschikt biotoop biedt voor vogels en vleermuizen (zie ook Tabel 4.2). Om deze reden is er enkel op deze soortgroepen een potentieel effect aan de orde. De onderstaande effectbeoordeling richt zich alleen op deze soort(groep)en. Overige beschermde soorten zijn uitgesloten en ondervinden geen effect van het voornemen.

5.3.1 Vogels

Jaarrond beschermde nesten

Er is een aantal vogelsoorten waarvan de broedplaatsen jaarrond beschermd zijn en bij verwijdering van de broedplaats altijd ontheffing moet worden aangevraagd. Dit zijn de zogenoemde categorie 1-4-vogelsoorten (zie Bijlage 1).

Het is niet uitgesloten dat vaste rust- en verblijfplaatsen van de huismus in de woning binnen het plangebied aanwezig zijn. Deze woning zal niet worden gesloopt. Negatieve effecten voor verblijfplaatsen van huismus zijn hierdoor uitgesloten. Tevens zal met de sloop van de twee schuren en de toekomstige inrichting met een nieuwe woning en natuur(tuin) de functionele leefomgeving, waaronder mogelijk essentieel foerageergebied, niet aangetast worden. Negatieve effecten op vogelsoorten met jaarrond beschermde nesten zijn hierdoor uitgesloten.

Algemene broedvogels

Alle in gebruik zijnde nesten van vogelsoorten in Nederland zijn beschermd onder de Wet natuurbescherming (artikel 3.1). Met de meeste broedvogels kan echter in het algemeen relatief eenvoudig rekening worden gehouden door werkzaamheden niet uit te voeren in de broedtijd (circa maart tot en met juli¹) en indien concrete broedgevallen aanwezig zijn. Op deze wijze zijn geen belemmeringen vanuit de Wet Natuurbescherming aan de orde.

Zo kunnen in het plangebied nesten gebouwd worden door (algemeen voorkomende) soorten in opgaande vegetatie en in opgehangen vogelhuisjes. Indien nesten aanwezig zijn mogen deze tijdens de broedperiode (en wanneer deze in gebruik zijn) niet verwijderd of verstoord worden.

Indien het niet mogelijk is om buiten het broedseizoen om te werken dan dient het plangebied (waar de werkzaamheden plaatsvinden) vóór het broedseizoen ongeschikt gemaakt te worden voor (broed)vogels. Mocht dit niet mogelijk zijn dan dient vooraf aan de werkzaamheden het plangebied gecontroleerd te worden op de aanwezigheid van broedvogels door een erkend ecooloog. Indien vastgesteld wordt dat sprake is van actuele broedgevallen binnen het plangebied dan worden locatiespecifieke maatregelen voorgesteld en/of wordt het plangebied niet vrijgegeven en dienen de werkzaamheden uitgesteld te worden totdat het nest niet meer in gebruik is.

¹ Voor het broedseizoen wordt in het kader van de wet geen standaardperiode gehanteerd. Het broedseizoen is afhankelijk van klimatologische omstandigheden; dit houdt in dat het seizoen eerder dan wel later van start kan gaan en eerder dan wel later kan eindigen. Van belang is of er broedgevallen aanwezig zijn.

5.3.2 Zoogdieren

Beschermingsregime soorten Habitatrichtlijn (artikel 3.5)

Vleermuizen

Vleermuizen zijn beschermde soorten en staan vermeld in bijlage IV van de Habitatrichtlijn. In het kader van de Wet natuurbescherming is daarom een aantal verbodsbepalingen ten aanzien van vleermuizen neergelegd die in principe niet overtreden mag worden door onder andere een ruimtelijke ontwikkeling.

Het is niet uitgesloten dat er verblijfplaatsen van vleermuizen in de grote schuur aanwezig zijn. Door de toekomstige sloop van de grote schuur is mogelijk sprake van het verstoren en aantasten van vaste rust- en verblijfplaatsen van vleermuizen.

Indien daadwerkelijk verblijfplaatsen aanwezig zijn en indien de schuur gesloopt wordt, is dit afhankelijk van de ingreep (zonder aanvullende maatregelen) in overtreding met de wet. Een dergelijke aantasting, verstoring of vernietiging is in strijd met de Wet natuurbescherming. Voor deze overtreding (en daarbij de uit te voeren activiteit) is een ontheffing nodig.

Om te bepalen of eventuele verbodsbepalingen van de Wet natuurbescherming overtreden worden, is inzicht noodzakelijk in het daadwerkelijke gebruik en de functie van de grote schuur voor vleermuizen. Dit kan onderzocht worden aan de hand van het meest recente vleermuisprotocol. Vleermuizen gebruiken hun leefgebied door het jaar heen op verschillende manieren. Daarom is het nodig om het plangebied meerdere malen verspreid over het actieve seizoen van de soorten (tussen april en oktober) te bezoeken.

Naast potentiële verblijfplaatsen in de grote schuur is tevens niet uitgesloten dat er langs de Oude Beek een vliegroute voor vleermuizen aanwezig is. In het plan blijft de vliegroute intact. Uitstraling van licht naar de Oude Beek tijdens werkzaamheden in het donker gedurende het actieve seizoen van vleermuizen (april-oktober) dient echter te allen tijde voorkomen te worden. Negatieve effecten op vliegroutes van vleermuizen zijn hierdoor uitgesloten.

5.3.3 Conclusie soortbescherming/Uitvoerbaarheid

Met de sloop van de grote schuur kunnen eventueel aanwezige verblijfplaatsen van vleermuizen aangetast, verstoord en/of vernietigd worden. Dit is in strijd met de Wet natuurbescherming. Nader onderzoek is noodzakelijk naar het daadwerkelijke gebruik en de functie van de grote schuur voor vleermuizen.

Indien vaste rust- en verblijfplaatsen van vleermuizen in het plangebied aanwezig blijken te zijn, hoeft dit voornog geen belemmering te zijn voor de uitvoerbaarheid van het bestemmingsplan, aangezien soortspecifieke maatregelen te combineren zijn met de nieuwe bestemming in, of in de directe omgeving van het plangebied. Het betekent wel dat voorafgaand aan de werkzaamheden ten behoeve van de ontwikkelingen in het plangebied voorwaarden worden gesteld (en zijn uitgevoerd) aan de wijze en periode van de werkzaamheden en het opnemen/integreren van voorzieningen zoals vleermuis kasten.

Voor de uitvoerbaarheid van het plan dient een ontheffing verkregen te worden indien overtreding van de verbodsbepalingen uit de Wet natuurbescherming niet voorkomen te worden. Voor het verkrijgen van de ontheffing dient te worden voldaan aan drie voorwaarden (criteria). Hieronder is benoemd aan welke criteria voldaan moet worden.

- geen andere bevredigende oplossing/alternatieven. Het plan is locatie gebonden aangezien de bouw van de nieuwe woning, als onderdeel van de woningsplitsing, enkel kan plaatsvinden op de locatie van de grote schuur. Hierbij zal rekening gehouden

kunnen worden met de aanwezige natuurwaarden door het aanpassen van de werkwijze en/of werkperiode.

- sprake is van een geldig wettelijk belang (zie Tabel D in Bijlage 1). Uit de Habitatrichtlijn zou het belang dwingende reden van groot openbaar belang, met inbegrip van sociale of economische aard en met inbegrip van voor milieuwezenlijke gunstige effecten gebruikt kunnen worden door bijvoorbeeld te wijzen op de noodzaak van dit bestemmingsplan (vanuit de Omgevingsvisie of anderszijds) en/of bijvoorbeeld het creëren van extra voorzieningen (bovenop de voor de eventuele ontheffing noodzakelijke) in de nieuwbouw voor de aangetroffen soort(en) en aantal(len) individuen.
- geen effect op de staat van instandhouding van de soort. Dit kan bewerkstelligd worden door te allen tijde gedurende de aanleg- en gebruiksfase voldoende voorzieningen en functionele leefomgeving aanwezig te laten zijn.

Zoals uit bovenstaande tekst naar voren komt is het mogelijk aan de orde dat een ontheffing Wnb – soortbescherming aangevraagd moet worden. Ten behoeve van de ontheffingsaanvraag dient een mitigatieplan opgesteld te worden en dient het voornemen nauwkeurig onderbouwd te worden. Indien een ontheffing noodzakelijk is, is de verwachting dat deze, na het treffen van de juiste maatregelen, door het bevoegd zal worden afgegeven. De gemeenteraad kan zich op basis van bovenstaande op voorhand in redelijkheid op het standpunt stellen dat het soortenbeschermingsregime in de Wnb niet aan de uitvoerbaarheid van het plan binnen de planperiode van in beginsel tien jaar in de weg staat.

6 Bronnen

BIJ12, 2017. Kennisdocument Gewone dwergvleermuis *Pipistellus pipistrellus* en kennisdocument Huismus *Passer domesticus*.

Ministerie van Landbouw, Natuur en Voedselkwaliteit, 2009. Aangepaste lijst jaarrond beschermde vogelnesten ontheffing Flora- en faunawet ruimtelijke ingreep. Augustus 2009.

Ministerie van Landbouw, Natuur en Voedselkwaliteit. Buiten aan het werk? Houd tijdig rekening met beschermde planten en dieren.

Overig:

Ministerie van Landbouw, Natuur en Voedselkwaliteit – effectenindicator Natura 2000

NDFF, 2015-2020

Provincie Gelderland (kaartviewer Omgevingsverordening en kernkwaliteiten GNN en GO)

Ravon

Vlinderstichting

Zoogdiervereniging

Bijlagen

Bijlage 1: Wettelijk kader

Een van de doelen van de Wnb is de bescherming van inheemse flora en fauna. Vanuit deze wet is bij ruimtelijke ingrepen de initiatiefnemer verplicht op de hoogte te zijn van de mogelijk voorkomende beschermde natuurwaarden binnen het projectgebied. Het uitgangspunt van de wet is dat geen schade mag worden toegebracht aan beschermde soorten, tenzij dit uitdrukkelijk is toegestaan (het 'nee, tenzij' – principe). Bepaalde handelingen, waaronder ruimtelijke ingrepen, waarbij beschermde soorten in het geding zijn, zijn slechts bij uitzondering en onder voorwaarden mogelijk. Hieronder wordt uitgelegd welke verbodsbepalingen gelden, welke vrijstellingen er gelden en op welke gronden ontheffingen kunnen worden aangevraagd.

Verbodsbepalingen soortbescherming

In de Wnb is soortbescherming opgedeeld in drie categorieën. Voor elke categorie gelden verschillende verbodsbepalingen die onder andere zijn vermeld in artikel 3.1, 3.5 en 3.10 van de Wnb. In het tekstkader van deze Bijlage (zie volgende pagina) staan de artikelen uitgeschreven. Het gaat om de volgende drie categorieën:

- soorten van de Vogelrichtlijn;
- soorten van de Habitatrichtlijn, inclusief bijlage I en II uit Verdrag van Bern en bijlage I uit Verdrag van Bonn;
- 'andere soorten' (onderdeel A 'fauna' en onderdeel B 'flora'), oftewel de Nationale soorten.

Voor soorten vallend onder bovenstaande beschermingsregimes geldt dat ze in principe niet (opzettelijk) gedood en verstoord mogen worden, ook verblijfplaatsen mogen niet vernietigd worden. Bij Vogelrichtlijnsoorten is opgenomen dat verstoring is toegestaan indien de verstoring niet van wezenlijke invloed is op de staat van instandhouding van de desbetreffende soort. Dit geldt echter niet voor Habitatrichtlijnsoorten, inclusief bijlage I en II Bern en bijlage I Bonn (zie Tabel A van deze bijlage voor een uiteenzetting van soorten. Voor de 'andere soorten' geldt dat verstoring is toegestaan. Soorten die zijn opgenomen in bijlage A en B van de Wnb ('andere soorten') zijn opgenomen in tabel B en C van deze Bijlage.

Verbodsbepalingen Wet natuurbescherming artikel 3.1, 3.5 en 3.10

Artikel 3.1 Beschermingsregime soorten Vogelrichtlijn

1. Het is verboden opzettelijk van nature in Nederland in het wild levende vogels van soorten als bedoeld in artikel 1 van de Vogelrichtlijn te doden of te vangen.
2. Het is verboden opzettelijk nesten, rustplaatsen en eieren van vogels als bedoeld in het eerste lid te vernielen of te beschadigen, of nesten van vogels weg te nemen.
3. Het is verboden eieren van vogels als bedoeld in het eerste lid te rapen en deze onder zich te hebben.
4. Het is verboden vogels als bedoeld in het eerste lid opzettelijk te storen.
5. Het verbod, bedoeld in het vierde lid, is niet van toepassing indien de storing niet van wezenlijke invloed is op de staat van instandhouding van de desbetreffende vogelsoort.

Artikel 3.5 Beschermingsregime soorten Habitatrichtlijn

1. Het is verboden in het wild levende dieren van soorten, genoemd in bijlage IV, onderdeel a, bij de Habitatrichtlijn, bijlage II bij het Verdrag van Bern of bijlage I bij het Verdrag van Bonn, met uitzondering van de soorten, bedoeld in artikel 1 van de Vogelrichtlijn, in hun natuurlijk verspreidingsgebied opzettelijk te doden of te vangen.
2. Het is verboden dieren als bedoeld in het eerste lid opzettelijk te verstoren.
3. Het is verboden eieren van dieren als bedoeld in het eerste lid in de natuur opzettelijk te vernielen of te rapen.
4. Het is verboden de voortplantingsplaatsen of rustplaatsen van dieren als bedoeld in het eerste lid te beschadigen of te vernielen.
5. Het is verboden planten van soorten, genoemd in bijlage IV, onderdeel b, bij de Habitatrichtlijn of bijlage I bij het Verdrag van Bern, in hun natuurlijke verspreidingsgebied opzettelijk te plukken en te verzamelen, af te snijden, te ontwortelen of te vernielen.

Artikel 3.10 Beschermingsregime andere soorten

1. Onverminderd artikel 3.5, eerste, vierde en vijfde lid, is het verboden:
 - a. in het wild levende zoogdieren, amfibieën, reptielen, vissen, dagvlinders, libellen en kevers van de soorten, genoemd in de bijlage, onderdeel A, bij deze wet, opzettelijk te doden of te vangen;
 - b. de vaste voortplantingsplaatsen of rustplaatsen van dieren als bedoeld in onderdeel a opzettelijk te beschadigen of te vernielen, of
 - c. vaatplanten van de soorten, genoemd in de bijlage, onderdeel B, bij deze wet, in hun natuurlijke verspreidingsgebied opzettelijk te plukken en te verzamelen, af te snijden, te ontwortelen of te vernielen.
2. Artikel 3.8, met uitzondering van het derde en vierde lid, is van overeenkomstige toepassing op de verboden, bedoeld in het eerste lid, met dien verstande dat, in aanvulling op de redenen, genoemd in het vijfde lid, onderdeel b, de noodzaak voor de ontheffing of vrijstelling ook verband kan houden met handelingen:
 - a. in het kader van de ruimtelijke inrichting of ontwikkeling van gebieden, daaronder begrepen het daarop volgende gebruik van het ingerichte of ontwikkelde gebied;
 - b. ter voorkoming van schade of overlast, met inbegrip van schade aan sportvelden, schietterreinen, industrieterreinen, kazernes, of begraafplaatsen;
 - c. ter beperking van de omvang van de populatie van dieren, in verband met door deze dieren ter plaatse en in het omliggende gebied veelvuldig veroorzaakte schade of in verband met de maximale draagkracht van het gebied waarin de dieren zich bevinden;
 - d. ter voorkoming of bestrijding van onnodig lijden van zieke of gebrekkige dieren;
 - e. in het kader van bestendig beheer of onderhoud in de landbouw of bosbouw;
 - f. in het kader van bestendig beheer of onderhoud aan vaarwegen, watergangen, waterkeringen, waterstaatswerken, oevers, vliegvelden, wegen, spoorwegen of bermen, of in het kader van natuurbeheer;
 - g. in het kader van bestendig beheer of onderhoud van de landschappelijke kwaliteiten van een bepaald gebied, of
 - h. in het algemeen belang.
3. De verboden, bedoeld in het eerste lid, onderdelen a, en b, zijn niet van toepassing op de bosmuis, de huisspitsmuis en de veldmuis voor zover deze dieren zich in of op gebouwen of daarbij behorende erven of roerende zaken bevinden.

Tabel A. Soorten die vallen onder artikel 3.5 (Habitatrichtlijn bijlage IV, Bern bijlage II, Bonn bijlage I).

Soortgroep	Nederlandse naam	Soortgroep	Nederlandse naam
Amfibieën	boomkikker	Zoogdieren <i>landzoogdieren</i>	hamster
	geelbuikvuurpad		otter
	heikikker		bever
	kamsalamander		hazelmuis
	knoflookpad		lynx
	rugstreppad		noordse woelmuis
	vroedmeesterpad		wilde kat
	poelkikker		wolf
Dagvlinders	moerasparelmoervlinder	Zoogdieren <i>vleermuizen</i>	baardvleermuis
	apollovlinder		bechsteins vleermuis
	boszandoog		bosvleermuis
	donker pimperlblauwtje		brandts vleermuis
	grote vuurvlinder		franjestaat
	pimperlblauwtje		gewone grootoorvleermuis
	tijmblauwtje		grijze grootoorvleermuis
	zilverstreephooibeestje		grote hoefijzerneus
Haften	oeveraas		grote rosse vleermuis
			ingekorven vleermuis
Kevers	brede geelrandwaterroofkever		kleine dwergvleermuis
	gestreepte waterroofkever		kleine hoefijzerneus
	juchtleerkever		laatvlieger
	vermiljoenkever		meervleermuis
Libellen	mercuurwaterjuffer		mopsvleermuis
	bronslibel		noordse vleermuis
	gaffellibel		rosse vleermuis
	gevlekte witsnuitlibel		ruige dwergvleermuis
	groene glazenmaker		tweekleurige vleermuis
	noordse winterjuffer		vale vleermuis
	oostelijke witsnuitlibel		watervleermuis
	rivierrombout		gewone dwergvleermuis
	sierlijke witsnuitlibel		
Nachtvlinders	teunisbloempijlstaart		walrus
Reptielen	Dikkopschildpad, kemp's zeeschildpad, lederschildpad, soepschildpad		Bultrug, gewone vinvis
	gladde slang		bruinvis dwergpotvis
	muurhagedis		gestreepte dolfijn
	zandhagedis		gewone dolfijn
Sporenplanten	geel schorpioenmos	gewone spitsdolfijn	
	tonghaarmuts	grijze dolfijn	
	kleine vlotvaren	kleine zwaardwalvis	
Vissen	steur	narwal	
	houting	orka	
Weekdieren	bataafse stroommossel	tuumelaar	
	platte schijfhoen	witflankdolfijn, witsnuitdolfijn	
Zaadplanten	liggende raket, zomerschroeforchis	noordse vinvis, potvis	
	drijvende waterweegbree	butskop	
	groenknolorchis	dwergvinvis	
	kruiwend moerasscherm	griend, witte dolfijn	
		spitsdolfijn van gray	

Tabel B (1). "Overige Soorten" onderdeel A behorend bij artikel 3.10, eerste lid, onderdeel a.

Soortgroep	Nederlandse naam	Soortgroep	Nederlandse naam
Amfibieën	Alpenwatersalamander	Vissen	Beekdonderpad
	Bruine kikker*		Beekprik
	Gewone pad*		Elrits
	Kleine watersalamander*		Europese rivierkreeft
	Meerkikker*		Gestippelde alver
	Middelste groene kikker*		Grote modderkruiper
	Vinpootsalamander		Kwabaal
	Vuursalamander		
Dagvlinders	Aardbeivlinder	Zoogdieren	Aardmuis*
	Bosparelmoervlinder		Boommarter
	Bruin dikkopje		Bosmuis*
	Bruine eikenpage		Bunzing**
	Donker pimperlblauwtje		Damhert
	Duinparelmoervlinder		Das
	Gentiaanblauwtje		Dwergmuis*
	Grote parelmoervlinder		Dwergspitsmuis*
	Grote vos		Edelhert
	Grote vuurvlinder		Eekhoorn
	Grote weerschijnvlinder		Egel*
	Iepenpage		Eikelmuis
	Kleine heivlinder		Gewone bosspitsmuis*
	Kleine ijsvogelvlinder		Gewone zeehond
	Kommavlinder		Grote bosmuis
	Pimperlblauwtje		Grijze zeehond
	Sleedoornpage		Haas*
	Spiegeldikkopje		Hermelijn**
	Veenbesblauwtje		Huisspitsmuis*
	Veenbesparelmoervlinder		Konijn*
Veenhooibeestje	Molmuis		
Veldparelmoervlinder	Ondergrondse woelmuis*		
Zilveren maan	Ree*		
Reptielen	Adder	Rosse woelmuis*	
	Hazelworm	Steenmarter	
	Levendbarende hagedis	Tweekleurige bosspitsmuis*	
	Ringslang	Veldmuis*	
Libellen	Beekkrombout	Veldspitsmuis*	
	Bosbeekjuffer	Vos*	
	Donkere waterjuffer	Waterspitsmuis	
	Gevlekte glanslibel	Wezel**	
	Gewone bronlibel	Wild zwijn	
	Hoogveenglanslibel	Woelrat*	
	Kempense heidelibel		
	Speerwaterjuffer	Kevers	
		Vliegend hert	

Soorten met een asterisk (*) zijn opgenomen in provinciale vrijstellingen. Soorten met een dubbele asterisk (**) zijn in alle provincies, behalve Noord-Holland en Noord-Brabant, vrijgesteld. In Limburg is daarnaast de molmuis vrijgesteld, in Friesland de steenmarter en in Noord-Brabant het wild zwijn. Voor Limburg geldt dat in bepaalde perioden van het jaar de hazelworm, levendbarende hagedis, steenmarter en de eekhoorn vrijgesteld zijn.

Tabel B (2). Per provincie vrijgestelde “Overige Soorten” onderdeel A behorend bij artikel 3.10, eerste lid, onderdeel a. (aangegeven met een ‘x’ of ‘*’).

Soort	Provincie	Friesland	Groningen	Drenthe	Overijssel	Gelderland	Utrecht	Noord-Holland	Zuid-Holland	Flevoland	Zeeland	Noord-Brabant	Limburg
Aardmuis		x	x	x	x	x	x	x	x	x	x	x	x
Bastaardkikker		x	x	x	x	x	x	x	x	x	x	x	x
Bosmuis		x	x	x	x	x	x	x	x	x	x	x	x
Bruine kikker		x	x	x	x	x	x	x	x	x	x	x	x
Bunzing		x	x	x			x		x	x	x		x
Dwergmuis		x	x	x	x	x	x	x	x	x	x	x	x
Dwergspitsmuis		x	x	x	x	x	x	x	x	x	x	x	x
Eekhoorn													(*)
Egel		x	x	x		x	x	x	x	x	x	x	x
Gewone bosspitsmuis		x	x	x	x	x	x	x	x	x	x	x	x
Gewone pad		x	x	x	x	x	x	x	x	x	x	x	x
Haas		x	x	x	x	x	x	x	x	x	x	x	x
Hazelworm													(**)
Hermelijn		x	x	x			x		x	x			x
Huisspitsmuis		x	x	x	x	x	x	x	x	x	x	x	x
Kleine watersalamander		x	x	x	x	x	x	x	x	x	x	x	x
Konijn		x	x	x	x	x	x	x	x	x	x	x	x
Levendbarende hagedis													(***)
Meerkikker		x	x	x	x	x	x	x	x	x	x	x	x
Molmuis													x
Ondergrondse woelmuis		x	x	x	x	x	x	x		x	x	x	x
Ree		x	x	x	x	x	x	x	x	x	x	x	x
Rosse woelmuis		x	x	x	x	x	x	x	x	x	x	x	x
Steenmarter		x											(****)
Tweekleurige bosspitsmuis		x	x	x	x	x	x	x		x	x	x	x
Veldmuis		x	x	x	x	x	x	x	x	x	x	x	x
Vos		x	x	x	x	x	x	x	x	x	x	x	x
Wezel		x	x	x			x		x	x			x
Wild zwijn												x	
Woelrat		x	x	x	x	x	x	x	x	x	x	x	x

(*) = vrijgesteld maart–april en juli t/m november (**) = vrijgesteld in juli t/m september, (***) = 15 aug t/m 15 okt, (****) = 15 aug t/m feb ([Wijzigingsverordening](#), provincie Limburg, 2017)

Tabel C. "Overige Soorten" onderdeel B behorend bij artikel 3.10, eerste lid, onderdeel c.

Soortgroep	Nederlandse naam	Nederlandse naam	Nederlandse naam
Planten	Akkerboterbloem	Groensteel	Roggelelie
	Akkerdoornzaad	Groot spiegelklokje	Rood peperboompje
	Akkerogentroost	Grote bosaardbei	Rozenkransje
	Beklierde ogentroost	Grote leeuwenklauw	Ruw parelzaad
	Berggamander	Honingorchis	Scherpkruid
	Bergnactorchis	Kalkboterbloem	Schubvaren
	Blaasvaren	Kalketrip	Schubzegge
	Blauw guichelheil	Karthuizeranjer	Smalle raai
	Bokkenorchis	Karwijselie	Spits havikskruid
	Bosboterbloem	Kleine ereprijs	Steenbraam
	Bosdravik	Kleine Schorseneer	Stijve wolfsmelk
	Brave hendrik	Kleine wolfsmelk	Stofzaad
	Brede wolfsmelk	Kluwenklokje	Tengere distel
	Breed wollegras	Knollathyrus	Tengere veldmuur
	Bruinrode wespenorchis	Knolspirea	Trosgamander
	Dennenorchis	Korensla	Veenbloembies
	Dreps	Kranskarwij	Vliegenorchis
	Echte gamander	Kruiptijm	Vroege ereprijs
	Franjementiaan	Lange zonnedauw	Wilde averuit
	Geelgroene wespenorchis	Liggende ereprijs	Wilde ridderspoor
	Geplooide vrouwenmantel	Moerasgamander	Wilde weit
	Getande veldsla	Muurbloem	Wolfskers
	Gevlekt zonneroosje	Naakte lathyrus	Zandwolfsmelk
	Glad biggenkruid	Naaldenkervel	Zinkvioletje
	Gladde zegge	Pijlscheefkalk	Zweedse kornoelje
	Groene nachtorchis		

Zorgplicht

In de Wet natuurbescherming is in artikel 1.11 de zorgplicht opgenomen. In het tekstkader hieronder staat het wetsartikel uitgeschreven.

Artikel 1.11

1. Een ieder neemt voldoende zorg in acht voor Natura 2000-gebieden, bijzondere nationale natuurgebieden en voor in het wild levende dieren en planten en hun directe leefomgeving.
2. De zorg, bedoeld in het eerste lid, houdt in elk geval in dat een ieder die weet of redelijkerwijs kan vermoeden dat door zijn handelen of nalaten nadelige gevolgen kunnen worden veroorzaakt voor een Natura 2000-gebied, een bijzonder nationaal natuurgebied of voor in het wild levende dieren en planten:
 - a. dergelijke handelingen achterwege laat, dan wel
 - b. indien dat achterwege laten redelijkerwijs niet kan worden gevegd, de noodzakelijke maatregelen treft om die gevolgen te voorkomen, of
 - c. voor zover die gevolgen niet kunnen worden voorkomen, deze zoveel mogelijk beperkt of ongedaan maakt.
3. Het eerste lid is niet van toepassing op handelen of nalaten in overeenstemming met het bij of krachtens deze wet of de Visserijwet 1963 bepaalde.

De zorgplicht houdt in dat planten en dieren niet onnodig vernield/gedood of verstoord mogen worden. Dit betekent dat handelingen (of het nalaten hiervan) waarvan men weet, of redelijkerwijs kan vermoeden, dat ze nadelig zijn voor planten en/of dieren niet mogen worden uitgevoerd. Wanneer dergelijke handelingen toch uitgevoerd moeten worden, moeten maatregelen, voor zover dit in redelijkheid kan, worden genomen om de nadelige gevolgen te voorkomen of zoveel mogelijk te beperken. Er dient bijvoorbeeld zo gewerkt te worden dat dieren kunnen ontsnappen en het kan nodig zijn om soorten te verplaatsen (bijvoorbeeld planten en amfibieën). Deze algemene zorgplicht geldt voor elke soort en elk individu in Nederland.

Vrijstellingen

Onder bepaalde voorwaarden geldt een algemene vrijstelling of een ontheffingsplicht van de verbodsbepalingen in de Wnb. Welke voorwaarden verbonden zijn aan de vrijstelling of ontheffing hangt af van de dier- of plantensoorten die voorkomen in het onderzoeksgebied en de provincie waarin de activiteit plaatsvindt. Hiertoe worden verschillende beschermingsregimes onderscheiden.

Provinciale Vrijstelling Nationale soorten ('andere soorten').

Met betrekking tot de 'andere soorten' zijn per provincie beleidsregels opgesteld waarin voor een deel van deze soorten vrijstelling is verleend. Het Rijk heeft ook een vrijstelling gemaakt voor projecten die vallen onder hun bevoegdheid (projecten van nationaal belang). Zoals ook te herleiden is uit de tabel (tabellen A en B), hangt het per provincie af welke soort is vrijgesteld van de verbodsbepalingen in artikel 3.10, ook de grond waarvoor een vrijstelling geldt kan ook variëren tussen provincies..

Indien de Nationale soorten niet zijn vrijgesteld en daarmee het voornemen de gestelde verboden in artikel 3.10 overtreedt, dient een ontheffing aangevraagd te worden bij de provincie waarin het voornemen plaatsvindt.

Ontheffingen

Indien een soort niet onder een vrijstelling valt of niet gewerkt kan worden volgens een gedragscode, dient er een ontheffing te worden aangevraagd. Deze moet ingediend worden bij het bevoegd gezag. Dit is de provincie waarin de activiteit plaatsvindt.

Een ontheffingsaanvraag wordt getoetst aan drie criteria:

1. Er bestaat geen andere bevredigende oplossing;
2. De activiteit leidt niet tot verslechtering van de staat van instandhouding; en
3. Er is sprake van een in de wet genoemd belang.

In tabel D worden de belangen waaronder een ontheffing kan worden aangevraagd, opgesomd. Let daarbij op dat er voor Nationale soorten ('andere soorten') meer ontheffingsgronden beschikbaar zijn dan voor de beschermde soorten onder artikel 3.1 en 3.5. Indien de activiteit bestaat uit een ruimtelijke inrichting of ontwikkeling zou alleen een ontheffing afgegeven kunnen worden voor Nationale soorten. Mochten desondanks soorten uit de Vogel- en/of Habitatrichtlijn, Bern en Bonn voorkomen bij ruimtelijke ontwikkelingen, dan kunnen mitigerende maatregelen worden opgesteld. Er kan dan voor de zekerheid een ontheffing worden aangevraagd om de mitigerende maatregelen goed te keuren.

Tabel D. Ontheffingsgronden waarop een ontheffing verleend mag worden per categorie (artikel 3.1, 3.5 en 3.10).

	Ontheffingsgronden	Artikel 3.1	Artikel 3.5	Artikel 3.10
		Soorten van de Vogelrichtlijn	Soorten van de Habitatrichtlijn, Bonn & Bern	Andere soorten
1	Er bestaat geen andere bevredigende oplossing	X	X	X
2	Leiden niet tot verslechtering van de staat van instandhouding	X	X	X
3	Opsomming van: volksgezondheid en openbare veiligheid	X	X	X
	veiligheid van luchtverkeer	X	Nee	X
	ter voorkoming van schade aan gewassen, vee, bossen, visserij	X	X	X
	ter bescherming van Flora en Fauna	X	X	X
	voor onderzoek, onderwijs, uitzetten en herinvoeren van soorten / teelt	X	X	X
	dwingende reden van groot openbaar belang, met inbegrip van sociale of economische aard en met inbegrip van voor milieuwezenlijke gunstige effecten	Nee	X	X
	ruimtelijke inrichting of ontwikkeling	Nee	Nee	X
	schade en overlast, ter beperking omvang populatie, ter bestrijding van lijden en ziekte, bestendig beheer en onderhoud, algemeen belang	Nee	Nee	3.10 2a-g

Procedure ontheffingsaanvraag

Voor Nationale soorten ('andere soorten') welke zijn opgenomen in de provinciale vrijstellingen geldt een vrijstelling. Dit betekent dat u geen ontheffing van de Wet natuurbescherming hoeft aan te vragen, maar u wel de zorgplicht moet nakomen. Voor Nationale soorten die niet zijn vrijgesteld, dient u een ontheffing beschermde soorten aan te vragen of te werken conform een gedragscode.

Voor soorten van de Vogel- en Habitatrichtlijn, Conventie van Bern en Conventie van Bonn geldt dat als u kunt werken volgens een goedgekeurde gedragscode er een vrijstelling geldt. U hoeft geen ontheffing beschermde soorten aan te vragen, maar u moet uw activiteiten aantoonbaar uitvoeren zoals in de gedragscode staat. Tevens blijft de zorgplicht gelden. Indien u niet kunt werken volgens een gedragscode, maar u kunt maatregelen nemen om de functionaliteit van de voortplantings- en/of vaste rust- en verblijfplaats te garanderen (zogenoemde mitigerende maatregelen), dan hoeft u ook geen ontheffing beschermde soorten aan te vragen. Wilt u zeker weten of uw mitigerende maatregelen voldoende zijn, en er inderdaad geen ontheffing nodig is? Vraag dan een ontheffing aan om uw maatregelen goed te keuren.

Indien u geen mitigerende maatregelen kunt nemen, dan dient een ontheffing te worden aangevraagd bij het bevoegd gezag. Voor de ontheffingsaanvraag is het noodzakelijk te weten welke soorten aanwezig zijn, zodat gerichte mitigerende maatregelen kunnen worden getroffen. Het bevoegd gezag zal, indien het akkoord is met het aangeleverde stappenplan waarin de aanpak voor mitigatie beschreven wordt, een zogenoemde 'verklaring van geen bedenkingen' (vvgb) afgeven. Daarmee zegt zij in feite dat een ontheffing niet noodzakelijk is wanneer men zich bij de uitvoering houdt aan het opgestelde stappenplan.

Overgangsrecht

In het Besluit natuurbescherming is opgenomen dat de ontheffingen afgegeven onder het oude recht, gelden als ontheffingen onder de Wet natuurbescherming. Daarbij blijven dezelfde voorschriften, beperkingen en voorwaarden gelden. Dit geldt eveneens voor omgevingsvergunningen en vvgb's.

Op het tijdstip van inwerkingtreding van de Wnb zullen de onafgeronde ontheffing aanvragen, ingediend vóór inwerkingtreding, conform de nieuwe wet worden behandeld. Ontheffing aanvragen van voor de inwerkingtreding zullen worden afgehandeld door RVO. Aanvragen die later ingediend worden zullen afgehandeld worden door de provincies (of het Rijk).

De gedragscodes worden verlengd tot het moment van in werking treden van de Wet natuurbescherming en de nieuwe gedragscodes definitief zijn goedgekeurd.

Natuurnetwerk Nederland (NNN)

De nieuwe naam voor de ecologische hoofdstructuur (EHS), het natuurnetwerk Nederland (NNN). De term EHS werd in 1990 geïntroduceerd in het Natuurbeleidsplan (NBP) van het toenmalige ministerie van Landbouw, Natuur en Voedselkwaliteit (LNV). In 2013 is het natuurbeleid gedecentraliseerd naar de provincies. In hetzelfde jaar hebben de twaalf provincies met de staatssecretaris van het ministerie van EZ definitieve afspraken gemaakt in het Natuurpact. In 2014 werd de term 'EHS' vervangen door 'NNN'.

Dit beleid blijkt noodzakelijk te zijn doordat de Nederlandse natuur steeds meer onder druk staat, bijvoorbeeld door huizenbouw, aanleg van wegen en industrie. Toch leeft bij veel Nederlanders de wens om natuurgebieden in de buurt te hebben. Natuur geeft rust en biedt ruimte voor recreatie.

De overheid heeft daarom extra geld uitgetrokken om de Nederlandse natuur te beschermen en verder te ontwikkelen. Door nieuwe natuur te ontwikkelen, kunnen natuurgebieden met elkaar worden verbonden. Zo kunnen planten zich over verschillende natuurgebieden verspreiden en dieren van het ene naar het andere gebied gaan. Het totaal van al deze gebieden en de verbindingen ertussen vormt het natuurnetwerk Nederland (NNN).

Het NNN is een netwerk van gebieden in Nederland waar de natuur voorrang heeft. Het netwerk helpt voorkomen dat planten en dieren in geïsoleerde gebieden uitsterven en dat natuurgebieden hun waarde verliezen. Het NNN kan worden gezien als de ruggengraat van de Nederlandse natuur. Het NNN bestaat uit:

- bestaande natuurgebieden, reservaten, natuurontwikkelingsgebieden en zogenaamde robuuste verbindingen;
- landbouwgebieden met mogelijkheden voor agrarisch natuurbeheer (beheergebieden);
- grote wateren (zoals de kustzone van de Noordzee, het IJsselmeer en de Waddenzee).

Het NNN is een plan in uitvoering. De doelstelling van het Natuurpact is om 80.000 hectare nieuwe natuur in te richten vóór 2027.

Natura 2000-gebieden

In de Wnb zijn bepalingen vanuit de Europese Vogelrichtlijn en Habitatrichtlijn verwerkt. De Europese richtlijnen verplichten de lidstaten gebieden aan te wijzen met speciale beschermingszones (de Natura 2000-gebieden). Het doel hiervan is om de aangewezen habitattypes en habitats van soorten in een gunstige staat van instandhouding te behouden of te herstellen.

De lidstaten moeten maatregelen treffen om de kwaliteit van deze habitats en habitats van soorten niet te laten verslechteren of te voorkomen dat er geen storende factoren optreden voor de soorten waarvoor de zones zijn aangewezen.

Voor activiteiten of projecten die schadelijk zijn voor de beschermde natuur, geldt een vergunningplicht. Hierdoor is in Nederland een zorgvuldige afweging gegarandeerd bij projecten die gevolgen kunnen hebben voor natuurgebieden. Meestal verlenen de provincies de vergunningen, maar soms doet het Ministerie van Economische Zaken dit.

Bestaand gebruik

Voor handelingen die op 31 maart 2010 bekend waren bij het gevoegd gezag en die sinds deze datum niet meer in betekenende mate zijn gewijzigd is het niet meer noodzakelijk om een vergunning aan te vragen. Deze datum kan van een later tijdstip zijn indien een Natura 2000-gebied na 31 maart 2010 is aangewezen als beschermd gebied. Zie ook artikel 2.9 lid 2.

Overgangsrecht

In de Wnb (artikel 9.4) is opgenomen dat de vergunningen afgegeven onder het oude recht, gelden als vergunningen onder de Wet natuurbescherming. Daarbij blijven dezelfde voorschriften gelden. Dit geldt eveneens voor omgevingsvergunningen en vvgb's.

Beschermde Natuurmonumenten hebben vanaf inwerkingtreding van de Wnb niet langer een beschermde status. Daardoor zijn deze gebieden alleen nog ruimtelijk beschermd (Barro, bestemmingsplannen).

Stroomschema vergunningsprocedure

Het volgende schema toont de vergunningprocedure in het kader van de Natuurbeschermingswet. Deze is ook van kracht onder de huidige Wet natuurbescherming. Een Voortoets geeft aan of er wel of geen negatieve effecten zijn te verwachten. Zijn er geen negatieve effecten te verwachten, dan hoeft er geen vergunning beschermde gebieden aangevraagd te worden. Indien er kans is op negatieve effecten, kan een habitattoets een verdiepingsslag geven om aan te tonen hoe groot deze negatieve effecten zijn. Mocht er kans zijn op significant negatieve effecten, is het mogelijk om een ADC-toets uit te voeren. Wordt er voldaan aan de eisen, dan kan er een vergunning worden afgegeven met voorschriften en beperkingen.

VOORTOETS

INVENTARISATIE VOORTOETS: De voortoets is niet verplicht maar wel verstandig om uit te voeren. Alle fasen VT1 t/m VT4 kunnen onderdeel zijn van de voortoets. Het kan ook zijn dat al na fase VT1 de effecten bekend zijn. Het bevoegd gezag moet die conclusie trekken.

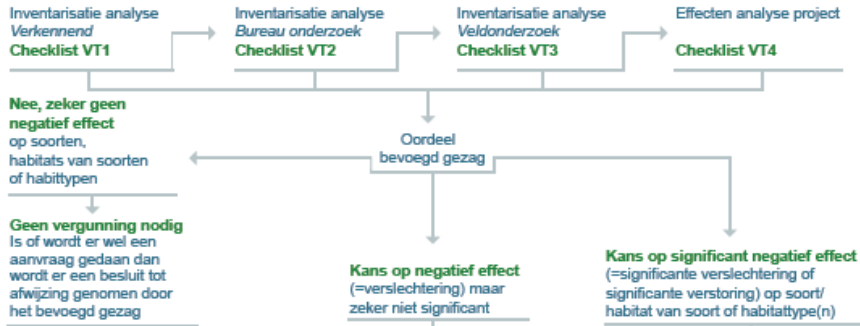

HABITATTOETS



ADC-TOETS

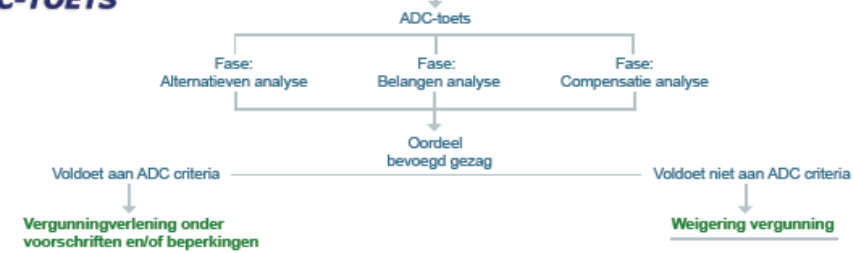

Over Antea Group

Antea Group is het thuis van 1500 trotse ingenieurs en adviseurs. Samen bouwen wij elke dag aan een veilige, gezonde en toekomstbestendige leefomgeving. Je vindt bij ons de allerbeste vakspecialisten van Nederland, maar ook innovatieve oplossingen op het gebied van data, sensing en IT. Hiermee dragen wij bij aan de ontwikkeling van infra, woonwijken of waterwerken. Maar ook aan vraagstukken rondom klimaatadaptatie, energietransitie en de vervangingsopgave. Van onderzoek tot ontwerp, van realisatie tot beheer: voor elke opgave brengen wij de juiste kennis aan tafel. Wij denken kritisch mee en altijd vanuit de mindset om samen voor het beste resultaat te gaan. Op deze manier anticiperen wij op de vragen van vandaag en de oplossingen voor morgen. Al bijna 70 jaar.

Contactgegevens

Zutphenseweg 31D
7418 AH DEVENTER
Postbus 321
7400 AH DEVENTER
T. 06-22990312
E. stephan.hammink@anteagroup.nl

www.anteagroup.nl