



Huismusonderzoek

Zwolseweg 299; Apeldoorn



16 APRIL 2021

INVENTARIUM FLORA EN FAUNA

Elspeet

Colofon

Onderzoek	Nader onderzoek huismus
Locatie	Zwolseweg 299 Apeldoorn
Opdrachtgever	B. Goos
Opdrachtnemer	Inventarium flora en fauna
Ecoloog	P. Wiegel
Adres	Stakenbergweg 212
Telefoon:	06-12918775
Email	inventariumff@gmail.com
Internet	www.quickscanfloraenfauna.nl
Kamer van Koophandel nummer	64980960
BTW identificatienummer	NL001643862B46
Rabobank	NL93 KNAB 0256 8909 94



Tekening: Boet van Heugten

Boet van Heugten: Zijn oeuvre wordt gekenmerkt door een dusdanige diversiteit, dat het lijkt alsof het door verschillende kunstenaars gemaakt is. Toch valt er een rode draad in zijn werk te ontdekken: zijn schilderijen vallen op door hun heldere, frisse kleuren. Uniek zijn de steden van kathedralen, torens, gebouwen met koepels en moderne architectuur die, op de achtergrond van het schilderij, diepte geven aan de veelal abstracte afbeelding op de voorgrond. En regelmatig verschijnen er gestileerde dierfiguren, vaak vissen, op het linnen. Niet vreemd voor iemand die vroeger biologie gestudeerd heeft.



In✓*ventarium*

Flora - en Fauna

Samenvatting nader onderzoek huismus:

- Huismus is niet aanwezig
- Plangebied is functioneel niet in gebruik
- Geen schadelijke effecten functionaliteit leefgebied
- Geen effect gunstige staat van instandhouding
- Geen wettelijk belang
- Geen maatregelen noodzakelijk
- Geen ontheffing noodzakelijk (art. 3.1 lid 2 en 4)



2.1 Aanleiding

Met de voorgenomen ontwikkelingen aan de Zwolseweg 299 te Apeldoorn heeft de heer B. Goos aan *Inventarium flora en fauna* gevraagd een Nader onderzoek huismus Wet Natuurbescherming uit te voeren t.b.v. het vergunning traject en inzicht te verschaffen of de geplande uit te voeren werkzaamheden conflicteren met de Wet Natuurbescherming. Voorliggend rapport geeft inzicht in het wettelijk kader, de gebruikte methodiek en de resultaten van het uitgevoerde onderzoek.

1.2 Planlocatie

De projectlocatie betreft een perceel met een bestaande woning in vervallen staat en een aantal schuren en bijgebouwen. De woning is opgetrokken uit gestucte metselwerk en telt twee verdiepingen. Het dak is bedekt met pannen en heeft geen dakkapellen. De pannen liggen scheef en dus niet kier- en holtevrij op het dak. De nokvorsten zijn dichtgemetseld. Er zijn geen open stootvoegen of scheuren in de woning waargenomen. De boeilijst en dakranden zijn volledig dicht. De houten boeilijsten zijn met een sierstrip afgewerkt, waardoor niet toegankelijk. Het terrein bestaat uit gazon en inheemse planten en struiken/ruigte en enkele bomen. Rondom de opstal is een tuin met enkele struiken en grassen. Op het terrein staan geen houtopstanden zoals bedoeld in de wet Natuurbescherming.

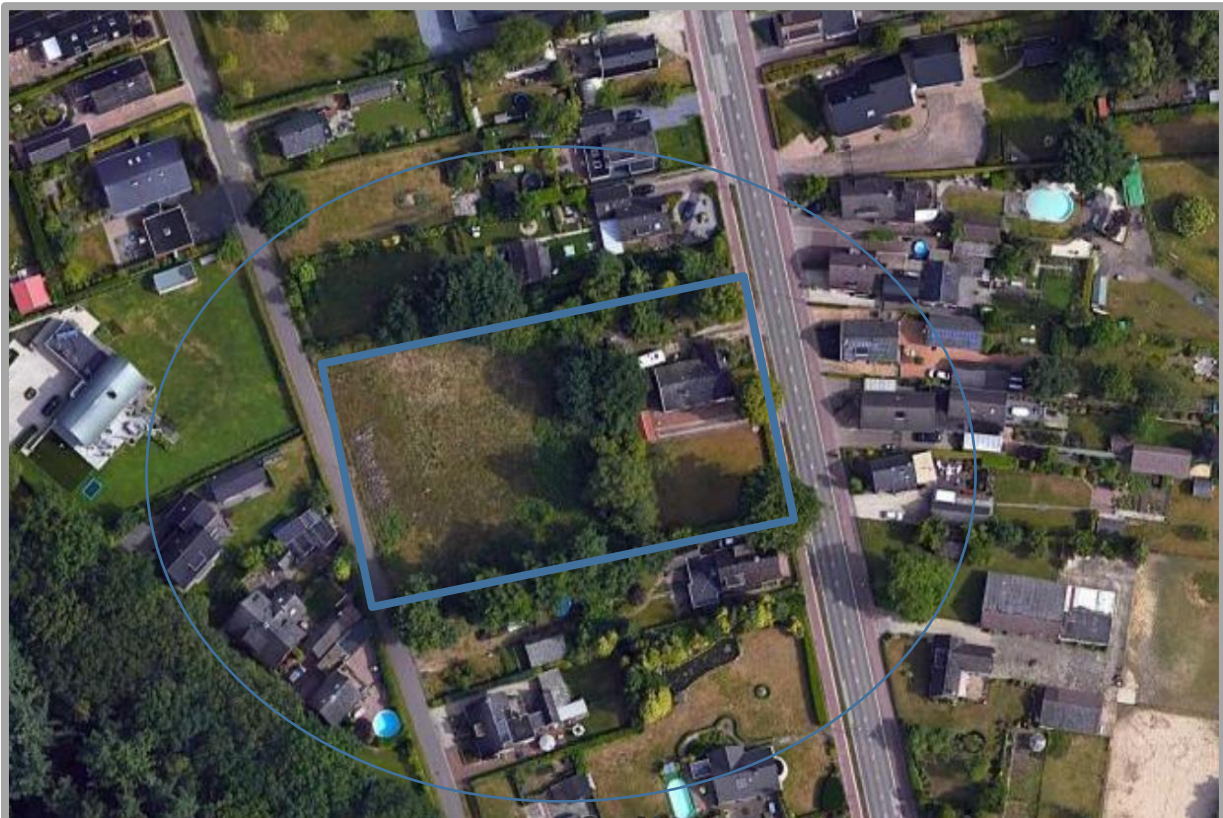

Planlocatie versus onderzoeksgebied

1.3 Ontwikkelingen en effecten

Initiatiefnemer is voornemens op de planlocatie een twee vrijstaande grondgebonden woningen te realiseren. Hiervoor is het noodzakelijk dat de huidige opstal zal moeten



worden gesloopt om de realisatie mogelijk te maken. Ook de bijbehorende tuin en parkeerterrein behoren bij de planontwikkeling.

Functieverandering en effecten

De beoogde ingrepen zijn blijvend van karakter. De functie van het plangebied zal opnieuw ingevuld worden en ecologisch gezien niet veranderen.

De ingrepen en effecten van de ingreep in relatie tot natuurwaarden:

- Het slopen van de huidige bebouwing
- Afgraven terrein.
- Het bebouwen van de planlocatie met de inrichting welke bij woningbouw verwacht kan worden.
- Aanleg tuin/bestrating naar nieuwe situatie.

Naar verwachting zullen de effecten geen wezenlijke invloed hebben op de staat van instandhouding van de beschermde soorten. Dit onderzoek is gericht om een inschatting te maken of beschermde soorten voorkomen en gebruik maken van de projectlocatie.



Beoogde situatie



2. Wettelijk kader

Sinds 1 januari 2017 is de Wet Natuurbescherming van kracht. Deze wetgeving vervangt de Flora- en faunawet, boswet en natuurbeschermingswet. In deze wet is de bescherming van gebieden, soorten en houtopstanden geregeld. Dit onderzoek beperkt zich tot soortbescherming huismus.

Tabel 1.

Wet Natuurbescherming

Soortbescherming

Artikelen 3.1 tot en met 3.11 van de Wet natuurbescherming regelen de bescherming van soorten.

De bescherming is opgedeeld in vijf categorieën met soorten:

- Vogels met jaarrond beschermde nesten;
- Overige vogels;
- Soorten van de Habitatrictlijn (bijlage IV) en de Verdragen van Bern (bijlage II) en Bonn (bijlage I);
- Overige soorten die op nationaal niveau beschermd zijn en waarvoor provinciaal geen vrijstelling geldt;
- Overige soorten die op nationaal niveau beschermd zijn, maar waarvoor provinciaal wel een vrijstelling geldt.

Voor vogels geldt dat er twee categorieën zijn: de vogels met jaarrond beschermde nesten (o.a. Huismus, Gierzwaluw en Buizerd) en de overige broedvogels. Vogels met jaarrond beschermde nesten hebben een strikte beschermingsstatus binnen de Wet natuurbescherming. Van overige broedvogels zijn hun nesten alleen tijdens het broedseizoen beschermd zijn (periode van nestbouw, eileg, broeden en voeren van de jongen op het nest).

Voor soorten van de Habitatrictlijn en de Verdragen van Bern en Bonn zijn in artikel 3.5 verboden vastgelegd (o.a. verboden om dieren te doden en voortplantings- of rustplaatsen te vernielen) en geldt een strikte beschermingsstatus. Soorten die op nationaal niveau beschermd zijn, kunnen ingedeeld worden in twee categorieën. Provincies mogen besluiten om bepaalde soorten vrij te stellen van bescherming in het kader van ruimtelijke ingrepen, beheer en onderhoud. In de meeste provincies geldt - onder andere voor ruimtelijke ontwikkelingen - een vrijstelling voor een selectie van zoogdieren en amfibieën. Voor de overige soorten gelden vergelijkbare verboden (zie artikel 3.10) als voor soorten van de Habitatrictlijn en de Verdragen van Bern en Bonn en geldt eveneens een strikte beschermingsstatus.

Voor het overtreden van verbodsartikelen bij ruimtelijke ingrepen is het noodzakelijk om ontheffing aan te vragen bij bevoegd gezag (veelal de provincie waarbinnen de ingreep plaatsvindt). Voor het verkrijgen van een ontheffing dient een uitgebreide rapportage opgesteld te worden waarin o.a. wordt aangegeven hoe gezorgd wordt dat schade tot een minimum beperkt blijft en of compenserende maatregelen aan de orde zijn.



Tabel 2.

Beschermingsregime soorten Vogelrichtlijn § 3.1 Wn	Beschermingsregime soorten Habitatrichtlijn § 3.2 Wn	Beschermingsregime andere soorten § 3.3 Wn
Art 3.1 lid 1 Het is verboden in het wild levende vogels opzettelijk te doden of te vangen.	Art 3.5 lid 1 Het is verboden soorten in hun natuurlijke verspreidingsgebied opzettelijk te doden of te vangen	Art 3.10 lid 1a Het is verboden soorten opzettelijk te doden of te vangen
Art 3.1 lid 2 Het is verboden opzettelijk nesten, rustplaatsen en eieren van vogels te vernielen of te beschadigen, of nesten van vogels weg te nemen	Art 3.5 lid 4 Het is verboden de voortplantings- plaatsen of rustplaatsen van dieren te beschadigen of te vernielen	Art 3.10 lid 1b Het is verboden de vaste voortplantingsplaatsen of rustplaatsen van dieren opzettelijk te beschadigen of te vernielen
Art 3.1 lid 3 Het is verboden eieren te rapen en deze onder zich te hebben	Art 3.5 lid 3 Het is verboden eieren van dieren in de natuur opzettelijk te vernielen of te rapen	Niet van toepassing
Art 3.1 lid 4 en lid 5 Het is verboden vogels opzettelijk te storen, tenzij de storing niet van wezenlijke invloed is op de staat van instandhouding van de desbetreffende vogelsoort	Art 3.5 lid 2 Het is verboden dieren opzettelijk te verstoren	Niet van toepassing
Niet van toepassing	Art 3.5 lid 5 Het is verboden plantensoorten in hun natuurlijke verspreidingsgebied opzettelijk te plukken en te verzamelen, af te snijden, te ontwortelen of te vernielen	Art 3.10 lid 1c Het is verboden plantensoorten in hun natuurlijke verspreidingsgebied opzettelijk te plukken en te verzamelen, af te snijden, te ontwortelen of te vernielen

De Wet natuurbescherming onderscheidt drie verschillende beschermingsregimes, met elk hun eigen verbodsbepalingen (zie tabel 2). De eerste twee categorieën zijn gebaseerd op de door de Europese Unie opgestelde Vogelrichtlijn (1979) en de Habitatrichtlijn (1992). Het 3e beschermingsregime, andere soorten, betreft soorten die niet op Europees niveau beschermd zijn, maar wel op landelijk niveau (nationaal beschermde soorten). Daarnaast geldt dat voor alle soorten de algemene zorgplicht. Deze zorgplicht houdt in dat men bij werkzaamheden met mogelijk negatief effect op planten en dieren, maatregelen dient te nemen (binnen wat redelijkerwijs verwacht van men kan worden) om onnodige schade aan planten of dieren te voorkomen.

De **huismus** wordt in de Wet natuurbescherming beschermd onder het beschermingsregime van de Vogelrichtlijn als een soort met een vaste rust- en verblijfplaats. Vaste rust- en verblijfplaatsen en voortplantingsplaatsen van de huismus zijn jaarrond beschermd, evenals het functioneel leefgebied dat essentieel is voor het functioneren van de nesten.



Voor soorten beschermd onder de Vogelrichtlijn (waartoe huismus wordt gerekend) kan ontheffing of vrijstelling worden verleend op grond van de volgende belangen:

- In het belang van volksgezondheid of openbare veiligheid;
- In het belang van veiligheid in het belang van veiligheid van luchtverkeer;
- Ter voorkoming van belangrijke schade aan gewassen, vee, bossen, visserij of wateren;
- Ter bescherming van flora en fauna;
- Voor onderzoek of onderwijs, uitzetten of herinvoeren van soorten;
- Selectief vangen, onder zich hebben of verstandig gebruik van vogels.

3. De huismus

De huismus is sterk gebonden aan mensen. Vaste rust- en verblijfplaatsen zijn naast de broedplaats ook groene struiken en klimplanten. De huismus komt tot broeden in of tegen gebouwen in dorpen en steden, zoals onder dakpannen, maar ook in nestkasten en achter regenpijpen. Daarnaast dient in de nabijheid van enkele tientallen meters van de nestplaats voldoende zandbaden, voedsel en drinkwater aanwezig te zijn.

Voor een voorlopig beeld van de recente verspreiding in 2012-2015, zie Vogelatlas.nl

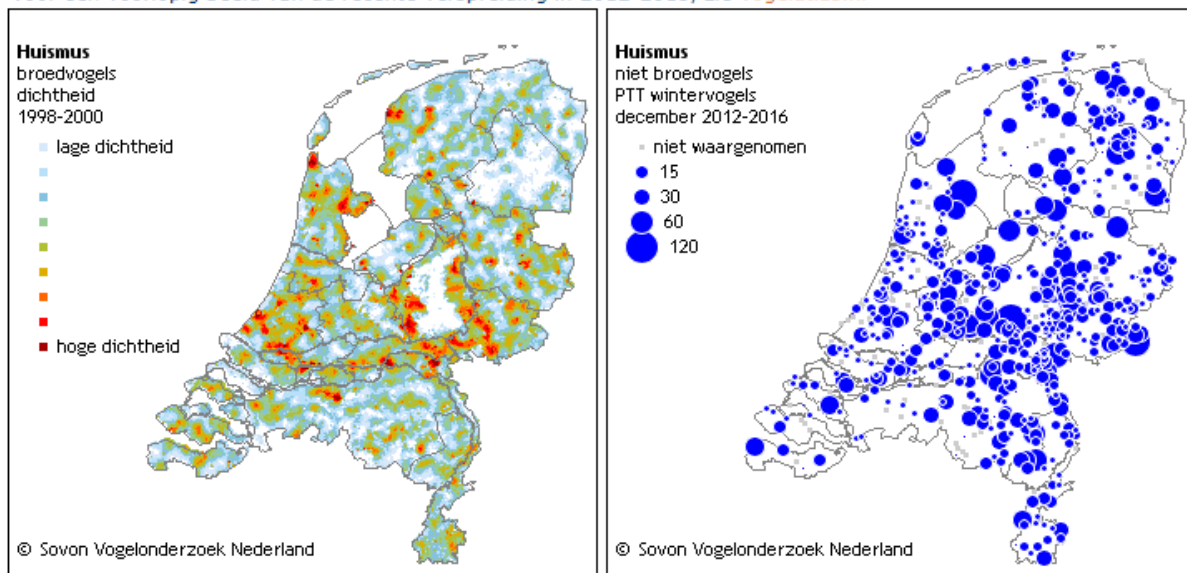

4. Kennisdocument huismus

Het onderzoek is uitgevoerd conform het [kennisdocument huismus](#) zoals gepubliceerd op de website van BIJ12.

In het voorliggende onderzoek zijn de volgende functies voor huismus onderzocht:

- ✓ Voortplantingsplaatsen
- ✓ Vaste rust- en verblijfplaatsen
- ✓ Functioneel leefgebied

Afwezigheid van broedende huismussen is aangetoond, als er tijdens twee gerichte veldbezoeken in de periode 1 april tot en met 15 mei of tijdens vier gerichte veldbezoeken in de periode 10 maart tot en met 20 juni geen aanwezigheid kan worden aangetoond. De inventarisatie moet tijdens goede weersomstandigheden plaatsvinden, op geluidsluwe



momenten, rond 1 à 2 uur na zonsopkomst en met een tussenperiode van minimaal 10 dagen.

De inventarisatie blijft echter een steekproef. Het is dan ook mogelijk dat soorten en functies niet waargenomen zijn, terwijl dat ze op een ander tijdstip wel aanwezig zijn. Dit is echter acceptabel, de Wet natuurbescherming vraagt een initiatiefnemer om alles te doen wat redelijkerwijs hem verwacht kan worden. Met de gekozen methode en inspanning is hieraan voldoende invulling gegeven. Wat betreft dit onderzoek heeft de initiatiefnemer dan ook gedaan wat redelijkerwijs verwacht kan worden.

5. Staat van instandhouding

De staat van instandhouding van de huismus als broedvogel in Nederland is matig ongunstig. De staat van instandhouding buiten het broedseizoen is hetzelfde omdat het dezelfde vogel betreft. Voor deze soort zijn geen Natura2000 gebieden aangewezen.

Beoordeling Staat van Instandhouding				
Populatie	Verspreiding	Leefgebied	Toekomst	Eindoordeel
matig ongunstig	matig ongunstig	gunstig	gunstig	matig ongunstig

Door de functie van het leefgebied van de huismus op deze projectlocatie zal het effect op de gunstige staat van instandhouding op lokaal niveau niet verslechteren.



6. Onderzoeksvragen

Tijdens het nader onderzoek huismus zullen de volgende onderzoeksvragen worden behandeld (afhankelijk van de aan of afwezigheid van de huismus tijdens de veldbezoeken):

- Is de projectlocatie geschikt als functioneel leefgebied voor de huismus?
- Is huismus aanwezig?
- Welke functie(s) heeft het gebied voor huismus?
- Blijft de functionaliteit van de voortplantingsplaatsen, vaste rust- of verblijfplaatsen en functioneel leefgebied behouden?
- Welke eigenschappen van het object of gebied moeten gemitigeerd of gecompenseerd worden?
- Welk wettelijk belang is er waardoor de activiteiten moeten worden uitgevoerd?
- Is een ontheffing Wet natuurbescherming nodig om de werkzaamheden uit te kunnen voeren?
- Zijn er alternatieven onderzocht voor het uitvoeren van de planontwikkeling?

7. Werkwijze

De hierboven benoemde onderzoeksvragen zullen worden beantwoord door de stappen te doorlopen (afhankelijk van de aan of afwezigheid van de huismus tijdens de veldbezoeken):

- Veldbezoeken voor het bepalen van de aan- of afwezigheid van de huismus en het vaststellen van de functie van het plangebied voor de huismus.
- Bepalen en onderbouwen van het wettelijke belang van de activiteiten.
- Bepalen van het schadelijke effect op de functionaliteit van de voortplantingsplaats of vaste rust- en verblijfplaats binnen het plangebied.
- Bepalen van het schadelijke effect op de gunstige staat van instandhouding van de huismus.

8. Veldbezoeken

De veldbezoeken zijn uitgevoerd door Dhr. P. Wiegel van *Inventarium flora en fauna*. Tijdens het inventariseren is gebruik gemaakt van diverse materialen zoals een verrekijker en camera (zie verantwoording). Het plangebied en de omliggende percelen is onderzocht door de projectlocatie rustig te bewandelen. Hierbij werd vooral gelet op de aan of afwezigheid van de huismus. Tevens zijn vanuit zo goed mogelijk dekking de daken geobserveerd dit om eventuele nest indicatieve waarnemingen te doen. De omliggende percelen zijn vanuit de planlocatie dan wel vanaf de openbare weg onderzocht dit om een beeld te krijgen van de aanwezigheid van de huismus en de aanwezige functies ten aanzien van de planlocatie. Hierdoor is een goede effectenbeoordeling mogelijk. Voor de data van de veldbezoeken, de weersomstandigheden en de waarnemingen wordt verwezen naar de onderzoeksresultaten.



9. Onderzoekresultaten

Is de projectlocatie geschikt als functioneel leefgebied voor de huismus?

De eisen die een huismus stelt aan zijn leefgebied zijn opgenomen in de onderstaande tabel:

Beschrijving	Functie	Aan-of afwezig
Opstallen	Nest- en schuilplaats	Aanwezig
Voedselvoorziening	Voedsel	Aanwezig
Groenvoorzieningen	Voedsel en dekking	Aanwezig
Stofbaden	Verzorging	Aanwezig
Water	Drinkplaats	Aanwezig (overzijde achter perceel)

Tijdens de veldbezoeken zijn er waarnemingen van huismussen gedaan binnen de grenzen van het plangebied. Tevens zijn er waarnemingen rondom de planlocatie. Met name in de braamstuwelen aan de achterzijde van het perceel. Er is tevens uitwisseling waargenomen tussen de planlocatie en de overzijde Zwolseweg.

Is huismus aanwezig?

Overzicht veldbezoeken

Datum	Weer	Waarnemingen
02-04-2021	6 graden; fris	Geen
15-04-2021	9 graden; half bewolkt	Geen

Tijdens de veldbezoeken zijn er geen huismussen waargenomen op of nabij de projectlocatie. In of bij de te slopen opstallen is geen nestindicatief gedrag waargenomen.

Welke functie(s) heeft het gebied voor huismus?

Op basis van de ervaringen tijdens de veldbezoeken kan gesteld worden dat het plangebied geen essentiële functie vervult voor de huismus. Er is tevens voldoende alternatief in de omgeving van de planlocatie. In de QuickScan is aangegeven dat het dak van de opstal een potentiële nestgelegenheid voor de huismus kan zijn. Tijdens de veldbezoeken zijn er geen nest indicatieve waarnemingen gedaan.

Blijft de functionaliteit van de voortplantingsplaatsen, vaste rust- of verblijfplaatsen en functioneel leefgebied behouden?

Bij de sloop van de opstallen zullen geen voortplantingsplaatsen, vaste rust- of verblijfplaatsen en functioneel leefgebied verloren gaan. Het leefgebied blijft behouden of wordt mogelijk beter als het huidige terrein wordt ingericht als tuin met beplanting en onderdeel zal uitmaken van het leefgebied.

Welke eigenschappen van het object of gebied moeten gemitigeerd of gecompenseerd worden?

Er hoeven geen maatregelen genomen te worden ter compensatie van het mogelijk wegvallen van functioneel leefgebied. Het leefgebied blijft intact omdat er voldoende voedselmogelijkheden behouden blijven in de directe omgeving.



Is een ontheffing Wet natuurbescherming nodig om de werkzaamheden uit te kunnen voeren?

Nee, er zullen geen jaarrond beschermde nesten en rustplaatsen verloren gaan van de huismus.

- *Art 3.1 lid 2*
Het is verboden opzettelijk nesten, rustplaatsen en eieren van vogels te vernielen of te beschadigen, of nesten van vogels weg te nemen
- *Art 3.1 lid 4*
Het is verboden vogels opzettelijk te storen, tenzij de storing niet van wezenlijke invloed is op de staat van instandhouding van de desbetreffende vogelsoort

Welk wettelijk belang is er waardoor de activiteiten moeten worden uitgevoerd?

Niet van toepassing

Zijn er alternatieven onderzocht voor het uitvoeren van de planontwikkeling?

De ingreep heeft geen negatief effect op de gunstige staat van instandhouding van de huismus. Op termijn zal het effect zo mogelijk zelfs positief zijn, indien de bewoners van de planlocatie begroeiing aanplanten die geschikt zijn voor rust- en verblijfplaatsen dan wel voedsel- en dekkingmogelijkheden bieden.



10. Te nemen maatregelen (advies)

Op basis van de conclusies doen wij de volgende aanbevelingen ten gunste van de huismus (niet verplicht binnen Wet Natuurbescherming):

- ✓ Het nemen van maatregelen om de sloopwerkzaamheden op een natuurvriendelijke wijze uit te voeren.

Aanbevelingen

- ✓ Plant bomen aan in en rondom het plangebied. Dit verhoogt de natuurkwaliteit binnen het plangebied. Ze kunnen als corridor dienen voor vogels, vleermuizen en grondgebonden zoogdieren. Ecologisch waardevolle bomen kunnen door de deskundig ecooloog worden aangewezen.
- ✓ Maak gebruik van inheems gebiedseigen plantmateriaal.
- ✓ Creëer verblijfplaatsen voor huismussen in mussenkasten of in de spouwmuren van de bebouwing. Streef naar inpassing van planten en dieren die in en rond het plangebied hun habitat (kunnen) vinden.

In de omgeving dient ook voldoende dekkingmogelijkheden aanwezig te zijn door bijvoorbeeld:

- ✓ Aanplant van doornige struiken als vuurdoorn en meidoorn, groenblijvende heesters, klimplanten als klimop of wingerd, robuuste beukenhagen, en dergelijke. Bladverliezende soorten zijn in de winterperiode minder effectief.
- ✓ Aanplant van inheemse soorten bomen en ander opgaand groen
- ✓ Behoud of ontwikkel slaapgelegenheden door bijvoorbeeld:
- ✓ Aanbrengen van groenblijvende gevelbegroeiing of ander verticaal groen, bijvoorbeeld met vuurdoorn, klimop;
- ✓ Aanplanten van groenblijvende heesters (bijvoorbeeld liguster, hulst) of coniferen (bijvoorbeeld taxus);
- ✓ Behoud van voldoende mogelijkheden voor nemen van stofbaden door zandige plekken te realiseren of te handhaven
- ✓ In de winterperiode winternesten aan te bieden in de vorm van bijvoorbeeld takkenhopen of stobalen als een tijdelijke oplossing noodzakelijk is.

Voor al deze maatregelen geldt dat ze een hoogte van minimaal 3 meter moeten hebben willen ze effectief zijn en zo mogelijk binnen 100 meter van de (te realiseren) nestplaats aanwezig moeten zijn. Behoud of ontwikkeling van voldoende plekken waar gefoerageerd kan worden, door bijvoorbeeld:

- ✓ In stand houden of ontwikkelen van hoekjes of stroken ruigte met onkruiden als bron voor zaden en kleine zachte insecten. Straatgras, herderstasje en weegbree zijn favoriete onkruiden;
- ✓ Extensief beheer van gazons (maaifrequentie 1 maal per jaar). Het maaien vindt niet in het najaar plaats.

Voor al deze maatregelen geldt dat voedsel jaarrond beschikbaar moet zijn en zo mogelijk binnen 100 meter van de nestplaats beschikbaar zijn en dat er binnen 5 à 10 meter (bij voorkeur binnen 2,5 meter) dekking moet zijn. Behoud van voldoende drinkwater door bijvoorbeeld aanleg van (open) water.



Het nemen van maatregelen om de sloopwerkzaamheden op een natuurvriendelijke wijze uit te voeren.

- ✓ Zorgvuldig handelen
- ✓ Het slopen van de woning en de opstallen zal buiten de kwetsbare periode plaats moeten vinden (zie figuur 16 en 17)
- ✓ Indien onverhoopt huismussen worden aangetroffen, wordt het werk rond de aangetroffen huismussen gestaakt en wordt direct contact opgenomen met één van de betrokken ecologen.

Figuur 16: Op hoofdlijnen weergegeven de kwetsbare perioden van de huismus.

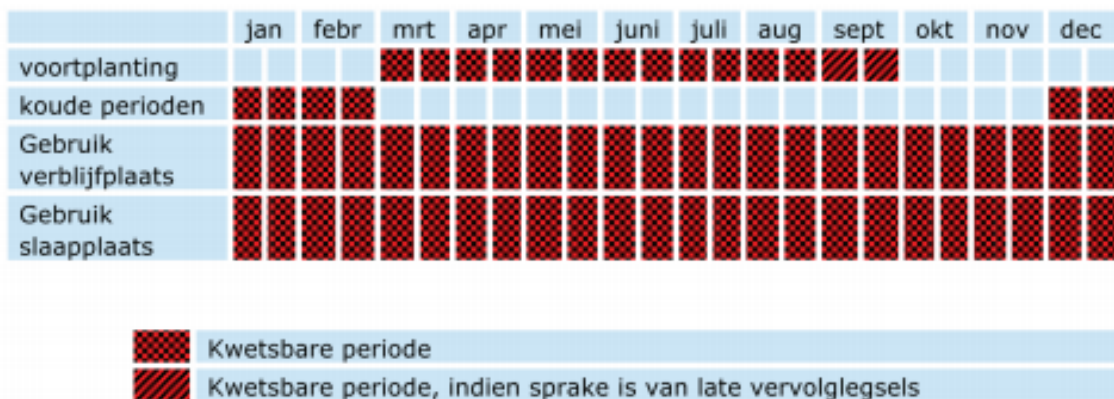

Figuur 17: Op hoofdlijnen weergegeven de perioden waarin activiteiten al dan niet uitgevoerd kunnen worden.

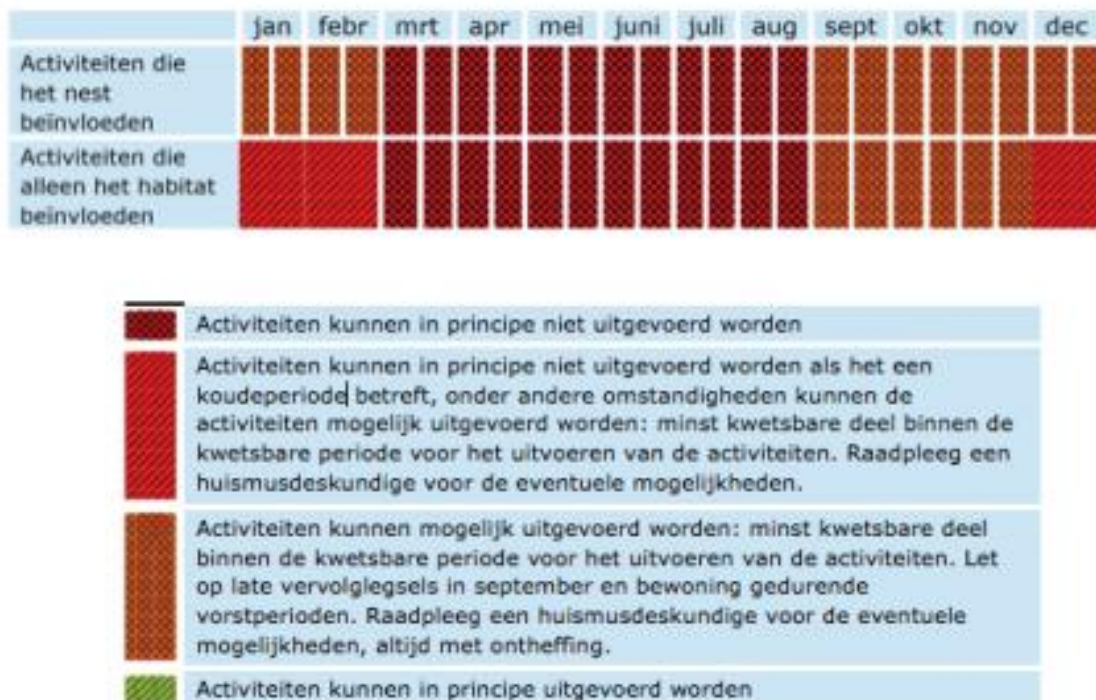

11. Verantwoording:

Materialen:

- Fotocamera
- Verrekijker

Websites:

- Kennisdocument Huismus
- Vogelatlas soort 15910
- Netwerk groene bureaus
- Sovon
- BIJ12



Huismus

Functionies:

Voortplantingsbiotoop (nestlocatie)

Nesten van de huismus zijn in de regel te vinden in allerlei menselijke bebouwing: onder dakpannen en in kieren en gaten in muren. Soms in hollen van bomen, in klimop of in dichte struiken, maar dat gebeurt alleen als er geen vijanden in de omgeving voorkomen en de hoeveelheid nestgelegenheid een beperkende factor is terwijl er wel voldoende voedsel aanwezig is.

Zomerbiotoop

Het habitat van de huismus bestaat uit een aantal elementen die op korte afstand (100- 300 meter rond de broedplaats) van elkaar aanwezig moeten zijn. Dichte dekking in de vorm van stekelige struiken, begroeide gevels of schuttingen en groenblijvende heesters en klimplanten (klimop) zijn het essentiële onderdeel van een geschikt huismussen biotoop. Daarnaast dient er binnen korte afstand van de dekking voldoende voedsel aanwezig te zijn op plaatsen zonder of met korte vegetatie, zoals natuurlijke/schrale/ruderale wegbermen, erven en tuinen. Tenslotte dienen er zandige plaatsen voor het nemen van zandbaden en natuurlijk drinkwater aanwezig te zijn, alle bij voorkeur weer dicht bij geschikte dekking.

Dit alles moet dichtbij elkaar liggen, bij voorkeur binnen een straal van een paar honderd meter rond de plek waar gebroed wordt. Ontbreekt één van de onderdelen of liggen ze te ver van elkaar verwijderd, dan is het habitat niet geschikt.

Winterbiotoop

De huismus gebruikt 's winters altijd groenblijvende struiken of gevelbegroeiing als plekken om (gezamenlijk) de nacht door te brengen. Tijdens koude winters wordt ook het nest gebruikt voor overnachting.

Methode en werkwijze huismus

Funcitie	Methode	Periode	Periode tussen bezoeken	Weersomstandigheden	Tijdstip	Moelijkheidsgraad
Nest	Inventariseren zingende dieren	1 april – 20 juni Minimaal 1 uur onderzoek.	10 dagen	Gunstige weersomstandigheden (geen regen, harde wind en koude)	Tussen 1 a 2 uur na zonsopkomst en 1 a 2 uur voor zonsopgang	Basis
	Dakpannen lichten	Half september – 1 maart	nvt	Nvt	nvt	Basis

