

Quickscan Natuurwaardenonderzoek

Hoofdweg (ongenummerd) te Loenen (Gld)

In het kader van de Wet natuurbescherming

Colofon

Quickscan Natuurwaardenonderzoek Hoofdweg (ongenummerd) te Loenen (Gld)

In het kader van de Wet natuurbescherming

Uitgevoerd door: Natuurbank Overijssel

Oprichtgever: Lycens BV
Contactpersoon: dhr. N. van Benthem

Projectnummer en versie: 1018, versie 1.1		Status: definitief
Projectleider: Ing. P. Leemreise	Veldmedewerker(s): Ing. P. Leemreise	Rapportdatum: 16-4-2018
Ligging projectgebied: Hoofdweg (ongenummerd) te Loenen (Gld.)		

Correspondentieadres:
Aladnaweg 18
7122 RR Aalten
info@natuurbankoverijssel.nl



[@natuurbankOverijssel](https://twitter.com/natuurbankOverijssel)

Inhoudsopgave

Samenvatting.....	3
1 Inleiding.....	4
2 Het plangebied.....	5
2.1 Situering.....	5
2.2 Beschrijving van het plangebied.....	5
3 Voorgenomen activiteiten.....	6
3.1 Algemeen.....	6
3.2 Mogelijk effect van de voorgenomen activiteiten op beschermde soorten en/of –nesten.....	6
3.3 Vaststellen van de invloedssfeer.....	6
3.4 Vaststellen van het onderzoeksgebied.....	7
4 Gebiedsbescherming.....	8
4.1 Algemeen.....	8
4.2 Gelders Natuurnetwerk.....	8
4.3 Natura2000.....	9
4.4 Slotconclusie.....	9
5 Soortenbescherming; het onderzoek.....	10
5.1 Methode.....	10
5.2 Verwachting.....	11
5.3 Resultaten.....	11
5.4 Toetsingskader.....	12
5.5 Wettelijke consequenties van de beoogde ingreep.....	13
5.6 Historische gegevens.....	14
5.7 Volledigheid van het onderzoek.....	14
6 Samenvatting en conclusies.....	15
Bijlagen:.....	16

Samenvatting

Het concrete voornemen bestaat voor de bouw van twee vrijstaande grondgebonden woningen op een perceel aan de Hoofdweg in Loenen. Natuurbank Overijssel is gevraagd om te onderzoeken of de voorgenomen activiteiten in overeenstemming zijn met de Wet natuurbescherming en de Omgevingsverordening Gelderland. Voorliggend rapport beschrijft het onderzoeksgebied, de onderzoeksopzet, de resultaten van het onderzoek en de wettelijke consequenties.

Er is in het onderzoeksgebied gekeken naar de aanwezigheid van beschermde planten en dieren en beschermde nesten, holen, vaste rust- en voortplantingslocaties die door de uitvoering van de voorgenomen activiteiten vernield of verstoord worden. Ook is gekeken of de voorgenomen activiteiten een negatief effect hebben op beschermd (natuur)gebied.

De voorgenomen activiteit wordt gezien als 'ruimtelijke ontwikkeling'. Voor een aantal algemeen voorkomende en talrijke amfibieën- en grondgebonden zoogdiersoorten geldt een vrijstelling van de verbodsbepalingen 'doden, verwonden en het opzettelijk vernielen en weghalen van rust- en voortplantingslocaties' als gevolg van werkzaamheden die in het kader van een ruimtelijke ontwikkeling worden uitgevoerd.

Het plangebied behoort vermoedelijk tot het functionele leefgebied van sommige grondgebonden zoogdier-, vogel-, amfibieën- en vleermuissoorten. Andere beschermde soorten zijn tijdens het veldonderzoek niet vastgesteld en het plangebied wordt als een ongeschikt functioneel leefgebied voor andere beschermde soorten beschouwd. Mogelijk nestelen er ieder voortplantingsseizoen vogels in het plangebied. Van de vogelsoorten die in het plangebied nestelen zijn uitsluitend de bezette nesten beschermd, niet de oude nesten of de nestplaatsen. Voor het verstoren/vernielen van bezette nesten (eieren) en het verwonden/doden van vogels kan geen ontheffing van de verbodsbepalingen verkregen worden omdat de voorgenomen activiteit niet als een wettelijk belang wordt beschouwd. Werkzaamheden die leiden tot het verstoren/vernielen van vogelnesten, zoals het rooien van beplanting, dienen buiten de voortplantingsperiode van vogels uitgevoerd te worden. Mogelijk benutten sommige amfibieën- en vleermuissoorten het plangebied als foerageergebied, maar deze soorten bezetten er geen vaste rust- en/of voortplantingslocatie. Deze soorten worden door de voorgenomen activiteit niet verwond of gedood. Mogelijk bezetten sommige grondgebonden zoogdiersoorten een vaste rust- en/of voortplantingslocatie in het plangebied, maar voor deze soorten geldt een vrijstelling van de verbodsbepalingen doden, verwonden en het verstoren/vernielen van vaste rust- en voortplantingslocaties.

Het plangebied behoort niet tot het Gelders Natuurnetwerk en Natura2000. De voorgenomen activiteiten hebben geen negatief effect op deze gebieden.

Conclusie

Indien bezette vogelnesten beschermd worden, leiden de voorgenomen activiteiten niet tot wettelijke consequenties in het kader van de Wet natuurbescherming. De voorgenomen activiteiten hebben geen negatief effect op het Gelders Natuurnetwerk en Natura2000. Er hoeft geen nader onderzoek uitgevoerd te worden en er hoeft geen ontheffing aangevraagd te worden.

1 Inleiding

Het concrete voornemen bestaat voor de bouw van twee vrijstaande grondgebonden woningen op een perceel aan de Hoofdweg in Loenen. Natuurbank Overijssel is gevraagd om te onderzoeken of de voorgenomen activiteiten in overeenstemming zijn met de Wet natuurbescherming en de Omgevingsverordening Gelderland. Voorliggend rapport beschrijft het onderzoeksgebied, de onderzoeksopzet, de resultaten van het onderzoek en de wettelijke consequenties.

Er is in het onderzoeksgebied gekeken naar de aanwezigheid van beschermde planten en dieren en beschermde nesten, holen, vaste rust- en voortplantingslocaties die door de uitvoering van de voorgenomen activiteiten vernield of verstoord worden. Ook is gekeken of de voorgenomen activiteiten een negatief effect hebben op beschermd (natuur)gebied.

Toepasbaarheid

De resultaten van het onderzoek zijn toepasbaar op twee verschillende momenten. Ten eerste wordt de beoordeling van de wettelijke consequentie van de voorgenomen activiteit in het kader van de Wet natuurbescherming gebruikt bij het beoordelen van de vraag of er sprake is van een goede ruimtelijke ordening. Deze vraag dient zich aan in het proces van de Ruimtelijke Ordening, zoals bij het wijzigen van een bestemmingsplan. Ten tweede wordt aangegeven in deze rapportage op welke wijze de voorgenomen activiteiten in overeenstemming zijn met de Wet natuurbescherming. Indien aan de orde, wordt aangegeven in welke periode van het jaar bepaalde werkzaamheden niet uitgevoerd mogen worden en/of aanvullende maatregelen of een ontheffing van de verbodsbepalingen van de Wet natuurbescherming vereist zijn.

2 Het plangebied

2.1 Situering

Het plangebied is gesitueerd aan de hoofdweg (ongenummerd) in Loenen. Het ligt in het buitengebied, circa 1,5 kilometer ten noorden van de kern Loenen. Op onderstaande kaart wordt de globale ligging van het plangebied aangeduid met de gele cirkel.

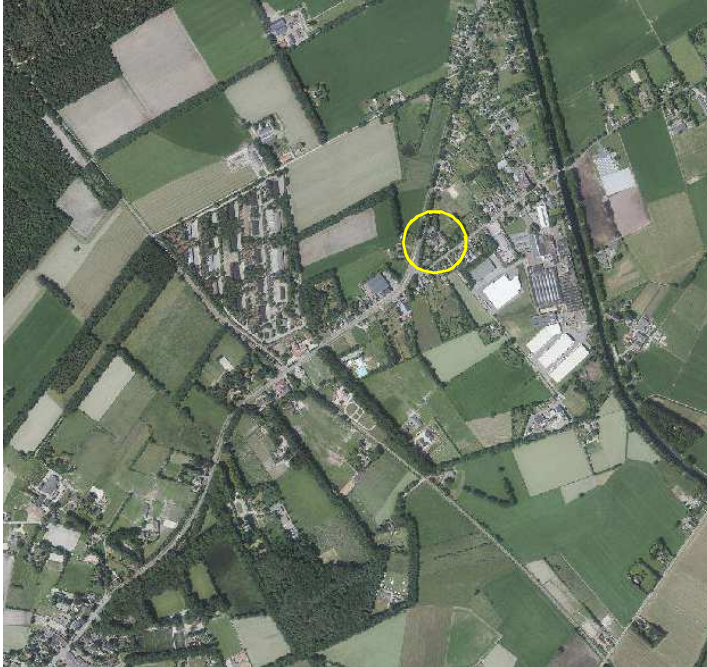

Globale ligging van het plangebied. De ligging van het plangebied wordt met de gele cirkel aangeduid. (bron: PDOK).

2.2 Beschrijving van het plangebied

Het plangebied bestaat uit een deel van een voorerf van een woning op het adres Hoofdweg 126 en bestaat uit weiland, scheerhaag (beuk en meidoorn) en enkele bomen en struiken, waaronder een doorgegroeiide beukenhaag. Het weiland was tot voor kort in gebruik als ponyweide. Op onderstaande afbeelding wordt het plangebied in detail weergegeven.



Detailopname van het plangebied. Het plangebied wordt met de gele lijn aangeduid. (Bron: PDOK)

Beoordeling van de invloedsfeer van de voorgenomen activiteit:

De invloedsfeer van de voorgenomen activiteit is lokaal en heeft geen negatief effect op beschermde soorten of beschermd natuurgebied buiten het plangebied. Mogelijk zijn tijdens de bouw- en aanlegfase geluid, stof en trillingen waarneembaar buiten het plangebied. Deze effecten zijn incidenteel en kortstondig en zullen niet leiden tot verstoring van beschermde faunasoorten.

Bij het vaststellen van de invloedsfeer is geen rekening gehouden met de emissie van NOx als gevolg van extra verkeersbewegingen van en naar de woningen en het verbruik van aardgas in de woningen. Bij het vaststellen van de invloedsfeer is alleen gekeken naar fysieke werkzaamheden tijdens de bouw- en aanlegfase.

3.4 Vaststellen van het onderzoeksgebied

Vanwege de lokale invloedsfeer wordt het onderzoeksgebied gelijk gesteld aan het plangebied.

4 Gebiedsbescherming

4.1 Algemeen

In dit hoofdstuk wordt ingegaan op het mogelijke effect van de voorgenomen activiteit op beschermd natuurgebied en het Gelders Natuurnetwerk (voorheen EHS genoemd).

4.2 Gelders Natuurnetwerk

Om de biodiversiteit nu en voor toekomstige generaties Gelderlanders veilig te stellen, beschermt de provincie het Gelders Natuurnetwerk. Het Gelders Natuurnetwerk is een samenhangend netwerk van bestaande en te ontwikkelen natuur van internationaal, nationaal en provinciaal belang. Dit Gelders Natuurnetwerk bestaat uit alle terreinen met een natuurbestemming binnen de voormalige EHS en bevat tevens een Zoekgebied nieuwe natuur van 7.300 hectare, voor 5.300 hectare nog te realiseren nieuwe natuur.

Een groot deel van de Gelderse natuurgebieden is internationaal beschermd: de Natura 2000-gebieden. Juist in deze gebieden moet de biodiversiteit worden behouden of verbeterd. De provincie geeft in het natuurbeleid prioriteit aan het behalen van de Natura 2000-doelen in de Natura 2000-gebieden. Het Gelders Natuurnetwerk vervult daarnaast een belangrijke rol bij het behoud van de biodiversiteit. De Ecologische verbindingzones maken voor een klein deel uit van het Gelders Natuurnetwerk.

De provincie wil de natuur van het Gelders Natuurnetwerk beschermen tegen aantasting en heeft daarom regels opgenomen in de Omgevingsverordening. Centraal staat de bescherming van de kernkwaliteiten. De kernkwaliteiten bestaan uit bestaande natuurwaarden, uit nog te ontwikkelen potentiële waarden en de omgevingscondities zoals stilte. De (nog te ontwikkelen) natuurwaarden zijn beschreven en als bijlage bij de Omgevingsverordening opgenomen. De omgevingscondities zijn in de bijlage bij de Omgevingsverordening wel benoemd, maar er heeft geen provinciedekkende inventarisatie plaatsgevonden. Bij projecten kan op maat een effectbeschrijving worden gemaakt voor de relevante omgevingscondities.

Ligging van het plangebied t.o.v. het Gelders Natuurnetwerk (GNN)

Het plangebied behoort niet tot het Gelders Natuurnetwerk (verder GNN genoemd), Gronden die tot het GNN behoren liggen op minimaal 700 meter afstand van het plangebied. Op onderstaande kaart wordt de ligging van het Gelders Natuurnetwerk (donkergroen) weergegeven. De ligging van het plangebied wordt met de zwarte cirkel aangeduid.



Ligging van het plangebied nabij het Gelders Natuurnetwerk. Het plangebied wordt met de cirkel aangeduid. Bron: Provincie Gelderland.

Effectbeoordeling

Het plangebied behoort niet tot het GNN. Vanwege de ligging buiten het Gelders Natuurnetwerk heeft de voorgenomen activiteit geen negatief effect op gronden die tot het Gelders Natuurnetwerk behoren.

4.3 Natura2000

De biodiversiteit (soortenrijkdom) in Europa gaat al jaren achteruit. Duurzame bescherming van flora en fauna is hard nodig. Planten en dieren trekken zich weinig aan van landsgrenzen en het is daarom belangrijk om natuurbescherming in Europees verband aan te pakken. Zo voorkomen we dat de natuur in Europa en in Nederland steeds eenvormiger wordt. Daartoe is in 1979 de Vogelrichtlijn opgesteld en in 1992 de Habitatrichtlijn. Deze richtlijnen hebben twee componenten: soortenbescherming en gebiedsbescherming. Alle EU-lidstaten wijzen beschermde gebieden aan voor specifieke (leefgebieden van) (vogel-)soorten. De onder beide richtlijnen aangewezen beschermde gebieden vormen het Natura 2000-netwerk. De Nederlandse bijdrage aan dit Europese netwerk van beschermde natuurgebieden bestaat uit ruim 160 gebieden. Deze gebieden liggen zowel op het land als op zee. De meeste gebieden zijn inmiddels definitief aangewezen (bron: Symbiosys Alterra).

Ligging van het plangebied t.o.v. Natura2000

Het plangebied ligt niet binnen de begrenzing van Natura2000. Gronden die tot Natura2000 behoren liggen op minimaal 1 kilometer ten westen van het plangebied. Deze gronden behoren tot het Natura2000-gebied Veluwe. Op onderstaande kaart wordt de ligging van Natura2000-gebied in de omgeving van het plangebied weergegeven. De ligging van het plangebied wordt met de zwarte cirkel aangeduid.

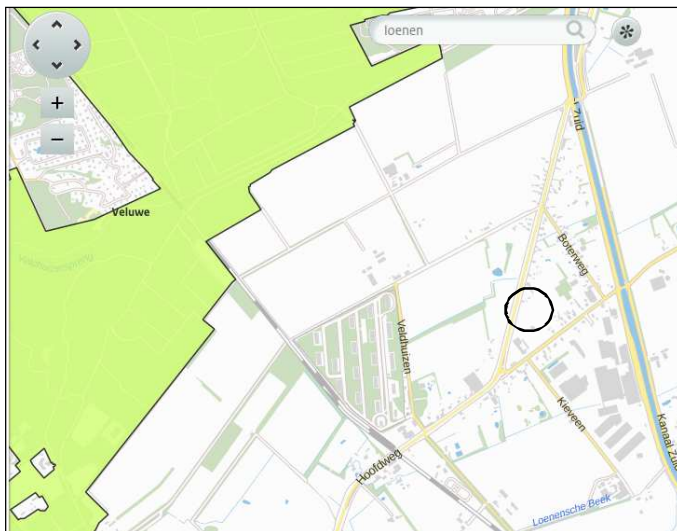

Ligging van het plangebied nabij het Natura2000-gebied Veluwe (Bron: Aerials).

Effectbeoordeling

Uitvoering van de voorgenomen uitvoering van fysieke werkzaamheden leidt niet tot een negatief effect op de instandhoudingsdoelen van het Natura2000-gebied Veluwe.

4.4 Slotconclusie

Het plangebied behoort niet tot het Natuurnetwerk Nederland (en Natura2000). Omdat de invloedssfeer van de voorgenomen activiteit lokaal is, heeft deze geen negatief effect op beschermde gebieden erbuiten, zoals het GNN en Natura2000. Er is geen nader onderzoek vereist in het kader van gebiedsbescherming.

5 Soortenbescherming; het onderzoek

5.1 Methode

In het kader van het natuurwaardenonderzoek is het onderzoeksgebied op 3 februari 2017 tijdens de daglichtperiode (vroegge middag) bezocht. Het terrein is te voet onderzocht op de aanwezigheid en potentiële aanwezigheid van beschermde flora- en faunawaarden. Het gebied is visueel en auditief onderzocht. Tijdens het veldbezoek is gebruik gemaakt van een verrekijker (Zeiss 10x40b) en zijn de in dit rapport gebruikte foto's gemaakt.

Bij het bepalen van de mogelijke aantasting van beschermde soorten is gebruik gemaakt van de volgende bronnen:

- Veldbezoek door ervaren ecooog¹
- Aanvullend bronnenonderzoek (o.a. waarneming.nl, internet);

Specifieke relevante literatuurbronnen zijn o.a.

- Atlas van de amfibieën en reptielen van Nederland
- Atlas van de zoogdieren van Nederland
- Nieuwe atlas van de Nederlandse flora

Flora en vegetatie

Het onderzoeksgebied is visueel onderzocht op het voorkomen van beschermde planten. De onderzoeksperiode is matig geschikt voor floristisch onderzoek omdat sommige planten, zoals sommige voorjaars- en zomerbloeiers 's winters moeilijk te vinden en te determineren zijn. Op basis van standplaatsfactoren en abiotische parameters kan een goede inschatting gemaakt worden van de potentie van het onderzoeksgebied en of de uitgevoerde inventarisatie voldoet aan de gestelde eisen.

Vogels

Het gebied is visueel en auditief onderzocht op het voorkomen van broedvogels. De onderzoeksperiode is niet geschikt om alle in Nederland voorkomende broedvogelsoorten vast te stellen, omdat vogels begin februari weinig tot geen territoriumindicerend gedrag vertonen en de meeste zomergasten vertrokken zijn op weg naar hun winterverblijfplaatsen. Op basis van een beoordeling van de landschapsecologische kenmerken kan een goede inschatting gemaakt worden welke vogels mogelijk in het plangebied nestelen.

Grondgebonden zoogdieren en vleermuizen

Het onderzoeksgebied is visueel onderzocht op het voorkomen van beschermde grondgebonden zoogdieren en vleermuizen. De onderzoeksperiode is geschikt voor onderzoek naar grondgebonden zoogdieren, maar beperkt geschikt voor onderzoek naar vleermuizen. Begin februari hebben de meeste vleermuissoorten hun winterverblijfplaats bezet, maar tijdens 'warme' avonden (met temperatuur + 10°C) kunnen sommige vleermuissoorten, zoals de gewone dwergvleermuis, nog wel actief zijn.

Er is onder andere gekeken naar graaf-, vraat-, krabsporen, uitwerpselen, prooiresten, pootafdrukken, haren en holen van grondgebonden zoogdieren. Op basis van landschappelijke kenmerken van het onderzoeksgebied kan een goede inschatting gemaakt worden van de potentiële functie van het onderzoeksgebied voor grondgebonden zoogdieren.

Vleermuizen

Het plangebied is onderzocht op de aanwezigheid van vleermuizen en (potentiële) verblijfplaatsen van vleermuizen. Er is gekeken naar aanwezige vleermuizen, uitwerpselen, prooiresten en mogelijke verblijfplaatsen in bomen. Daarnaast is de mogelijke functie van het plangebied als foerageergebied voor

¹ Het onderzoek is uitgevoerd door Ing. P.E.B. Leemreide. Hij heeft ruim 30 jaar ervaring als veldbioloog. Eerst specifiek op het gebied van vogelstudie, later meer integraal met een tweede specialisatie op het gebied van grondgebonden kleine zoogdieren en vleermuizen. Hij voert jaarlijks 120-140 quickscan natuurwaardenonderzoeken uit, verspreid over heel Nederland.

vleermuizen beoordeeld aan de hand van landschappelijke kenmerken, zoals beplanting en beplantingsvormen en het gevoerde beheer.

Amfibieën en reptielen

De onderzoeksperiode is ongeschikt voor onderzoek naar amfibieën en reptielen. Deze soorten hebben begin februari hun winterverblijfplaats betrokken en bevinden zich in verblijfplaatsen in de grond of onder takkenhopen, bladeren, of stenen. Op basis van landschappelijke kenmerken kan een goede beoordeling gemaakt worden van de potentie van het onderzoeksgebied voor beschermde amfibieën- en reptielensoorten en of de uitgevoerde inventarisatie voldoet aan de gestelde eisen voor onderzoek naar deze soorten.

Dag- en nachtvlinders

Het onderzoeksgebied is niet onderzocht op het voorkomen van beschermde vlindersoorten omdat potentieel geschikt functioneel leefgebied in het plangebied ontbreekt.

Libellen

Het onderzoeksgebied is niet onderzocht op het voorkomen van beschermde libellen omdat potentieel geschikt functioneel leefgebied in het plangebied ontbreekt.

Vissen

Het onderzoeksgebied is niet onderzocht op het voorkomen van beschermde vissoorten omdat functioneel leefgebied in het plangebied ontbreekt.

Overige soorten

Het onderzoeksgebied is niet onderzocht op het voorkomen van overige soorten als beschermde bladmossen, sporenplantenvaren (kleine vlotvaren), haften (oeveraas), kevers en kreeftachtigen (Europese rivierkreeft).

5.2 Verwachting

Op basis van bronnenonderzoek, landschappelijke karakteristieken, beheer, omvang en gebruik van het onderzoeksgebied is het aannemelijk dat onderstaande soortgroepen in het gebied voorkomen:

- Grondgebonden zoogdieren
- Amfibieën
- Vogels
- Vleermuizen

5.3 Resultaten

In deze paragraaf worden de resultaten van het veldbezoek gepresenteerd. Alleen soorten die in het plangebied vastgesteld zijn of waarvan het plangebied een essentieel onderdeel van het functionele leefgebied vormt, worden in deze paragraaf besproken.

Vogels

Het plangebied behoort vermoedelijk tot het functionele leefgebied van vogelsoorten als merel, zanglijster, winterkoning, heggenmus, vink, tjiftjaf, zwartkop, ekster, zwarte kraai en kauw. Het merendeel van deze soorten benut het plangebied uitsluitend als foerageergebied, maar soorten als merel, tjiftjaf en heggenmus nestelen mogelijk ook in bomen, struiken en in dichte vegetatie op de grond.

Grondgebonden zoogdieren

Er zijn tijdens het veldbezoek geen grondgebonden zoogdieren waargenomen, maar het plangebied behoort vermoedelijk tot het functionele leefgebied van sommige algemene- en weinig kritische grondgebonden zoogdiersoorten als veldmuis, huisspitsmuis, gewone bosspitsmuis, bosmuis, steenmarter, bunzing, haas, konijn, vos en mol. Deze soorten benutten het plangebied hoofdzakelijk als

foerageergebied, maar soorten als bosmuis, huisspitsmuis, gewone bosspitsmuis en veldmuis bezetten mogelijk ook vaste rust- en voortplantingslocaties in het plangebied.

Vleermuizen

Verblijfplaatsen

Vleermuizen bezetten geen verblijfplaats in het plangebied. Potentiële verblijfplaatsen van vleermuizen ontbreken in het plangebied.

Foerageergebied

Het onderzoek is uitgevoerd buiten de actieve periode van de dag waarop vleermuizen foerageren. Gelet op de inrichting van het plangebied is het aannemelijk te veronderstellen dat sommige vleermuissoorten het plangebied benutten als foerageergebied. Daarbij gaat het mogelijk om soorten als gewone dwergvleermuis, laatvlieger, gewone grootoorvleermuis en ruige dwergvleermuis. Deze soorten foerageren vermoedelijk rond de randen en kronen van de opgaande beplanting. Vanwege de geringe oppervlakte heeft het plangebied een beperkte betekenis als foerageergebied voor vleermuizen.

Vliegroutes

Het plangebied vormt geen verbindende schakel in een lijnvormig landschapselement en vormt daarom geen onderdeel van een vliegroute van vleermuizen.

Amfibieën

Er zijn geen amfibieën waargenomen, maar op basis van de inrichting en het gevoerde beheer lijkt het plangebied geschikt functioneel leefgebied voor sommige algemene- en weinig kritische amfibieënsoorten als gewone pad, bruine kikker, bastaardkikker en kleine watersalamander. Amfibieën benutten het plangebied mogelijk incidenteel als foerageergebied tijdens de nachtelijke uren, maar bezetten er geen vaste rust- of voortplantingslocaties. Gelet op de inrichting, het gevoerde beheer en de ligging van het plangebied op enige afstand van geschikte voortplantingslocaties, gaat het vermoedelijk om zeer kleine aantallen die incidenteel in het plangebied opduiken.

Overige soorten

Er zijn geen andere beschermde soorten aangetroffen. Het gevoerde beheer en de inrichting maken het plangebied tot een ongeschikt functioneel leefgebied voor deze soorten.

5.4 Toetsingskader

Sinds 1 januari 2017 is de Wet natuurbescherming van kracht. Het is verboden om alle soorten die beschermd zijn volgens de Vogelrichtlijn, Habitatrichtlijn, het Verdrag van Bern en het Verdrag van Bonn, evenals de in paragraaf 3.2 en 3.3 van de Wet natuurbescherming genoemde soorten te doden en te verwonden, evenals het beschadigen en vernielen van voortplantingsplaatsen of rustplaatsen. Verder is het verboden om plantensoorten in hun natuurlijke verspreidingsgebied opzettelijk te plukken en te verzamelen, af te snijden, te ontwortelen of te vernielen.

Voor een deel van de in de Wet natuurbescherming genoemde soorten geldt een ontheffing voor het opzettelijk verwonden en doden, en het vangen en de vaste voortplantingsplaatsen of rustplaatsen van deze soorten opzettelijk beschadigen of vernielen, als gevolg van werkzaamheden die uitgevoerd worden in het kader van een ruimtelijke ontwikkeling. In voorliggend geval is de vrijstellingsregeling van de Provincie Gelderland van kracht.

Ook gelden er vrijstellingen voor het verbod op verwonden en doden van beschermde soorten mits er gewerkt wordt volgens een door de Minister goedgekeurde Gedragscode. Op het moment van schrijven van dit rapport is er geen goedgekeurde gedragscode van kracht voor de voorgenoemde activiteiten.

Voorgenomen activiteit wordt gezien als 'ruimtelijke ontwikkeling'. In afwijking van de verboden in artikel 3.10, eerste lid, van de Wet natuurbescherming is het toegestaan om sommige soorten opzettelijk te doden, en te vangen en de vaste voortplantingsplaatsen of rustplaatsen van deze soorten opzettelijk te beschadigen of te vernielen wanneer er geen andere bevredigende oplossing bestaat.

5.5 Wettelijke consequenties van de beoogde ingreep

Vogels

Mogelijk nestelen er ieder voortplantingsseizoen vogels in het plangebied. Van de vogelsoorten die in het plangebied nestelen zijn uitsluitend de bezette nesten beschermd, niet de oude nesten of de nestplaatsen. Voor het verstoren/vernielen van bezette nesten (eieren) en het verwonden/doden van vogels kan geen ontheffing van de verbodsbepalingen verkregen worden omdat de voorgenomen activiteit niet als een wettelijk belang wordt beschouwd. Werkzaamheden die leiden tot het verstoren/vernielen van vogelnesten, zoals het rooien van beplanting dienen buiten de voortplantingsperiode van vogels uitgevoerd te worden. De meest geschikte periode om beplanting te rooien is augustus-februari. Initiatiefnemer mag voorzorgsmaatregelen treffen die vogels weerhouden om in het plangebied te gaan nestelen, zoals het snoeien van beplanting.

Vleermuizen

Verblijfplaatsen

Vleermuizen bezetten geen vaste rust- of verblijfplaats in het plangebied. De voorgenomen activiteiten leiden niet tot wettelijke consequenties voor dit aspect van het functionele leefgebied van vleermuizen. Nader onderzoek of het aanvragen van een ontheffing is niet nodig.

Foerageergebied

Het plangebied heeft een beperkte betekenis als foerageergebied voor vleermuizen, maar deze functie wordt door de voorgenomen activiteiten niet aangetast. De voorgenomen activiteiten leiden niet tot wettelijke consequenties voor dit aspect van het functionele leefgebied van vleermuizen. Nader onderzoek of het aanvragen van een ontheffing is niet nodig.

Vliegroute

Het plangebied heeft geen functie als vliegroute voor vleermuizen. De voorgenomen activiteiten leiden niet tot wettelijke consequentie voor dit aspect van het functionele leefgebied van vleermuizen. Nader onderzoek of het aanvragen van een ontheffing is niet nodig.

Grondgebonden zoogdieren

De functie van het plangebied als foerageergebied voor grondgebonden zoogdieren wordt niet aangetast en voor de soorten met een vaste rust- en/of voortplantingslocatie in het plangebied geldt een vrijstelling van de verbodsbepalingen (vangen, doden, verwonden en het opzettelijk beschadigen en vernielen van de vaste voortplantings- en rustplaatsen). Nader onderzoek of het aanvragen van een ontheffing is niet nodig.

Amfibieën

De functie van het plangebied als foerageergebied voor amfibieën wordt niet aangetast. Voor de amfibieën die in het plangebied voorkomen geldt een vrijstelling van de verbodsbepalingen (vangen, doden, verwonden en het opzettelijk beschadigen en vernielen van de vaste voortplantings- en rustplaatsen). Nader onderzoek of het aanvragen van een ontheffing is niet nodig.

Overige soorten

Het plangebied behoort niet tot functioneel leefgebied van andere beschermde soorten. De voorgenomen activiteit heeft geen negatief effect op andere beschermde soorten. Nader onderzoek of het aanvragen van een ontheffing is niet noodzakelijk.

Soortgroep	Soorten planlocatie	Verbodsbepalingen*	aandachtspunt
Grondgebonden zoogdieren; alle functies	Diverse soorten	Niet van toepassing; vrijstelling i.v.m. ruimtelijke ontwikkeling of soorten zijn niet beschermd	Geen
Vogels; foerageergebied	Diverse soorten	Niet van toepassing	Geen
Vogels; bezette nesten (geen jaarrond beschermde nesten)	Diverse soorten	Art. 3.1 lid 2, 3.1 lid 2	Bepanting rooien buiten voortplantingsperiode
Vleermuizen; foerageergebied	Diverse soorten	Niet van toepassing	Geen
Vleermuizen; vaste verblijfplaatsen en vliegroute	Niet aanwezig	Niet van toepassing	Geen
Amfibieën; vaste verblijf- en voortplantingsplaatsen	Niet aanwezig	Niet van toepassing	Geen
Amfibieën; foerageergebied	Diverse soorten	Niet van toepassing; vrijstelling i.v.m. ruimtelijke ontwikkeling of soorten zijn niet beschermd	Geen
Overige soorten	Niet aanwezig	Niet van toepassing	Geen

Samenvatting wettelijke consequenties.

5.6 Historische gegevens

Van de onderzoeksgebieden zijn geen historische gegevens bekend.

5.7 Volledigheid van het onderzoek

Het onderzoek is volledig uitgevoerd met geschikte weersomstandigheden. Het volledige onderzoeksgebied is onderzocht.

6 Samenvatting en conclusies

De voorgenomen activiteit wordt gezien als 'ruimtelijke ontwikkeling'. Voor een aantal algemeen voorkomende en talrijke amfibieën- en grondgebonden zoogdiersoorten geldt een vrijstelling van de verbodsbepalingen 'doden, verwonden en het opzettelijk vernielen en weghalen van rust- en voortplantingslocaties' als gevolg van werkzaamheden die in het kader van een ruimtelijke ontwikkeling worden uitgevoerd.

Het plangebied behoort vermoedelijk tot het functionele leefgebied van sommige grondgebonden zoogdier-, vogel-, amfibieën- en vleermuissoorten. Andere beschermde soorten zijn tijdens het veldonderzoek niet vastgesteld en het plangebied wordt als een ongeschikt functioneel leefgebied voor andere beschermde soorten beschouwd. Mogelijk nestelen er ieder voortplantingsseizoen vogels in het plangebied. Van de vogelsoorten die in het plangebied nestelen zijn uitsluitend de bezette nesten beschermd, niet de oude nesten of de nestplaatsen. Voor het verstoren/vernielen van bezette nesten (eieren) en het verwonden/doden van vogels kan geen ontheffing van de verbodsbepalingen verkregen worden omdat de voorgenomen activiteit niet als een wettelijk belang wordt beschouwd. Werkzaamheden die leiden tot het verstoren/vernielen van vogelnesten, zoals het rooien van beplanting, dienen buiten de voortplantingsperiode van vogels uitgevoerd te worden. Mogelijk benutten sommige amfibieën- en vleermuissoorten het plangebied als foerageergebied, maar deze soorten bezetten er geen vaste rust- en/of voortplantingslocatie. Deze soorten worden door de voorgenomen activiteit niet verwond of gedood. Mogelijk bezetten sommige grondgebonden zoogdiersoorten een vaste rust- en/of voortplantingslocatie in het plangebied, maar voor deze soorten geldt een vrijstelling van de verbodsbepalingen doden, verwonden en het verstoren/vernielen van vaste rust- en voortplantingslocaties.

Het plangebied behoort niet tot het Gelders Natuurnetwerk en Natura2000. De voorgenomen activiteiten hebben geen negatief effect op deze gebieden.

Conclusie

Indien bezette vogelnesten beschermd worden, leiden de voorgenomen activiteiten niet tot wettelijke consequenties in het kader van de Wet natuurbescherming. De voorgenomen activiteiten hebben geen negatief effect op het Gelders Natuurnetwerk en Natura2000. Er hoeft geen nader onderzoek uitgevoerd te worden en er hoeft geen ontheffing aangevraagd te worden.

Bijlagen:

Bijlage 1. De natuurkalender

Bijlage 2. Toelichting Wet natuurbescherming

Bijlage 3. Fotobijlage

Bijlage 1 Natuurkalender

	jan	feb	mrt	apr	mei	jun	jul	aug	sep	okt	nov	dec
houtopstanden												
afzetten / hakhoutbeheer												
dunnen												
verwijderen opslag / exoot, nazorg												
heg afzetten												
knotten												
opsnoeien / opkronen												
hoogstam wintersnoei												
hoogstam zomersnoei												
bomen met winterslaapplaats vogels												
vleermuisbomen zomerverblijf												
vleermuisbomen paarplaats												
das												
hazelmuis struweel en hakhoutbeheer												
boomkikker struweel												
Grazige vegetaties												
maaieren vochtig/nat grasland												
maaieren droog schraalgrasland												
Wateren												
poel opschonen												
boomkikker wateren												
geelbuikvuurpad kleinschalig												
geelbuikvuurpad grootschalig												
Gebouwen m.b.t. vleermuizen												
zomerverblijf												
winterverblijf												

- Optimale periode voor werkzaamheden.
- Acceptabele periode voor werkzaamheden.
De werkzaamheden verrichten onder voorwaarden zoals beschreven in protocol.
- Geen werkzaamheden in deze periode.
Wanneer er wel gewerkt moet worden is een ontheffing verplicht.

Bijlage 2

Toelichting Wet Natuurbescherming

Drie beschermingsregimes

De Wet natuurbescherming kent een apart beschermingsregime voor soorten van de Vogelrichtlijn, een apart beschermingsregime voor soorten van de Habitatrichtlijn (het Verdrag van Bern en het Verdrag van Bonn) en een apart beschermingsregime voor andere soorten, die vanuit nationaal oogpunt beschermd worden. Elk van deze beschermingsregimes kent zijn eigen verbodsbepalingen en vereisten voor vrijstelling of ontheffing van de verboden. Alle vogels (ruim 700 soorten), zijn beschermd. Daarnaast worden ongeveer 230 overige Europese en nationale soorten beschermd.

Om af te mogen wijken van de verbodsbepalingen via een ontheffing of vrijstelling moet aan drie criteria zijn voldaan:

- Ten eerste mag alleen van de verbodsbepaling afgeweken worden als er geen andere bevredigende oplossing voor de handeling mogelijk is.
- Ten tweede moet tegenover de afwijking van het verbod een in de wet genoemd belang staan. De wet geeft voor de verschillende beschermingsregimes aan wat die belangen zijn zoals volksgezondheid of openbare veiligheid.
- Tenslotte mag de ingreep geen afbreuk doen aan de staat van instandhouding van de soort.

Als aan deze drie vereisten voldaan is, kan een ontheffing worden verleend. Voor een aantal handelingen zijn bovendien vrijstellingen mogelijk, bijvoorbeeld in de vorm van een provinciale verordening of een gedragscode.

Soortenbescherming en het ‘nee, tenzij principe’

De verbodsbepalingen voor vogels en Habitatrichtlijnsoorten in de Wet natuurbescherming sluiten vrijwel één op één aan bij de bepalingen uit de Vogelrichtlijn en de Habitatrichtlijn. De verbodsbepalingen zijn gericht op de bescherming van individuen van soorten.

Ook voor de andere soorten, die niet op grond van de Vogel- of Habitatrichtlijn maar vanuit nationaal oogpunt beschermd worden, geldt dat de verbodsbepalingen zien op het individu, maar of ontheffing verleend kan worden, wordt afgewogen tegen het effect van de ingreep op het populatieniveau van de soort.

Zorgplicht voor dieren en planten

Of dier- en plantensoorten nu wettelijk beschermd zijn of niet, iedereen moet voldoende rekening houden met in het wild levende dieren en planten en hun directe leefomgeving. De wet erkent daarmee de intrinsieke waarde van in het wild levende soorten. De Memorie van Toelichting zegt het zo: “De zorgplicht houdt in dat een ieder voldoende zorg in acht moet nemen voor de in het wild levende dieren en planten, alsmede voor hun directe leefomgeving. Overtreding van de zorgplicht is niet strafbaar gesteld; de zorgplicht kan wel door toepassing van bestuursdwang worden gehandhaafd”.

Vrijstelling regelgeving

Onder de Wet natuurbescherming is niet altijd een ontheffing nodig bij handelingen met gevolgen voor beschermde plant- en diersoorten. In (veel) gevallen kunt u gebruik maken van een vrijstelling. Een vrijstelling is een uitzondering op een wettelijk verbod, die wordt vastgesteld voor een van te voren bepaalde categorie van gevallen. Er zijn verschillende vrijstellingen van de verboden voor beschermde soorten mogelijk. Een bekende en reeds in de praktijk toegepaste vorm van vrijstelling is die van de gedragscode. In de Wet natuurbescherming zijn voor beschermde soorten ook andere vormen van vrijstelling geïntroduceerd, zoals door middel van een Programmatische Aanpak of via een provinciale verordening. Overigens is ook een vrijstelling in de vorm van een ministeriële regeling mogelijk.

Provinciale staten kunnen vrijstelling van de verbodsbepalingen verlenen. Dit moet worden geregeld in een provinciale verordening.

Gedragscodes die zijn opgesteld onder de Flora- en faunawet kunnen worden uitgebreid ten aanzien van soorten die op grond van de Wet natuurbescherming beschermd worden maar dat op grond van de Flora- en faunawet nog niet waren. Goedkeuring van een gedragscode op grond van de Flora- en faunawet blijft ook onder de Wet natuurbescherming geldig, voor de duur van de goedkeuring. Daarna dient de gedragscode voor goedkeuring getoetst te worden aan de Wet natuurbescherming.

Welke soorten zijn beschermd?

De Wet natuurbescherming kent drie categorieën beschermde soorten:

1. Ten eerste worden alle van nature in Nederland in het wild levende vogels beschermd volgens het beschermingsregime van de Vogelrichtlijn.
2. Ten tweede worden soorten beschermd op grond van de Habitatrichtlijn, het Verdrag van Bern en het Verdrag van Bonn.
3. Tenslotte is er een beschermingsregime voor 'andere soorten' waaronder soorten vallen die vanuit nationaal oogpunt bescherming behoeven.

Beschermingsregime soorten Vogelrichtlijn § 3.1 Wn	Beschermingsregime soorten Habitatrichtlijn § 3.2 Wn	Beschermingsregime andere soorten § 3.3 Wn
Art 3.1 lid 1 Het is verboden in het wild levende vogels opzettelijk te doden of te vangen.	Art 3.5 lid 1 Het is verboden soorten in hun natuurlijke verspreidingsgebied opzettelijk te doden of te vangen	Art 3.10 lid 1a Het is verboden soorten opzettelijk te doden of te vangen
Art 3.1 lid 2 Het is verboden opzettelijk nesten, rustplaatsen en eieren van vogels te vernielen of te beschadigen, of nesten van vogels weg te nemen	Art 3.5 lid 4 Het is verboden de voortplantingsplaatsen of rustplaatsen van dieren te beschadigen of te vernielen	Art 3.10 lid 1b Het is verboden de vaste voortplantingsplaatsen of rustplaatsen van dieren opzettelijk te beschadigen of te vernielen
Art 3.1 lid 3 Het is verboden eieren te rapen en deze onder zich te hebben	Art 3.5 lid 3 Het is verboden eieren van dieren in de natuur opzettelijk te vernielen of te rapen	Niet van toepassing
Art 3.1 lid 4 en lid 5 Het is verboden vogels opzettelijk te storen, tenzij de storing niet van wezenlijke invloed is op de staat van instandhouding van de desbetreffende vogelsoort	Art 3.5 lid 2 Het is verboden dieren opzettelijk te verstoren	Niet van toepassing
Niet van toepassing	Art 3.5 lid 5 Het is verboden plantensoorten in hun natuurlijke verspreidingsgebied opzettelijk te plukken en te verzamelen, af te snijden, te ontwortelen of te vernielen	Art 3.10 lid 1c Het is verboden plantensoorten in hun natuurlijke verspreidingsgebied opzettelijk te plukken en te verzamelen, af te snijden, te ontwortelen of te vernielen

Verbodsbepalingen Wet natuurbescherming

Vrijgestelde soorten

In afwijking van de verboden in artikel 3.10, eerste lid, van de Wet is het toegestaan de onderstaande soorten opzettelijk te doden, en te vangen en de vaste voortplantingsplaatsen of rustplaatsen van deze soorten opzettelijk te beschadigen of te vernielen wanneer er geen andere bevredigende oplossing bestaat. De vrijstelling is van kracht wanneer de handeling verband houdt met de volgende activiteiten:

- de ruimtelijke inrichting of ontwikkeling van gebieden, daaronder begrepen het daarop volgende gebruik van het ingerichte of ontwikkelde gebied;
- het bestendig beheer of onderhoud aan vaarwegen, watergangen, waterkeringen, waterstaatswerken, oevers, vliegvelden, wegen, spoorwegen of bermen, of in het kader van natuurbeheer.

Nederlandse naam	Wetenschappelijke naam
bruine kikker	Rana temporaria
gewone pad	Bufo bufo
kleine watersalamander	Lissotriton vulgaris
meerkikker	Pelophylax ridibundus
middelste groene kikker/bastaard kikker	Pelophylax kl. esculentus
aardmuis	Microtus agrestis
bosmuis	Apodemus sylvaticus
bunzing	Mustela putorius
dwergmuis	Micromys minutus
dwergspitsmuis	Sorex minutus
egel	Erinaceus europeus
gewone bosspitsmuis	Sorex araneus
haas	Lepus europeus
hermelijn	Mustela erminea
huisspitsmuis	Crocidura russula
konijn	Oryctolagus cuniculus
ondergrondse woelmuis	Pitymys subterraneus
ree	Capreolus capreolus
rosse woelmuis	Clethrionomys glareolus
tweekleurige bosspitsmuis	Sorex coronatus
veldmuis	Microtus arvalis
vos	Vulpes vulpes
wezel	Mustela nivalis
woelrat	Arvicola terrestris

Lijst met soorten waarvoor een vrijstelling geldt in de Provincie Gelderland om ze opzettelijk te doden en/of te verwonden als gevolg van handelingen die in het kader van een ruimtelijke ontwikkeling worden uitgevoerd.

Bijlage 3. Fotobijlage

